SHANGHAI, TUESDAY, JANUARY 17, 1922.
NO. 17,569

THE SHUN PAO, CHINESE DAILY NEWS

PUBLISHED EVERY MORNING AND SUNDAY
ESTABLISHED 1872.

申報

中華民國十一年
西曆一千九百二十二年
一月十七號 星期二
舊曆辛酉十二月二十日
今天四大張售大洋三分
第一萬七千五百六十九號

今日本報連常識共四大張閱者注意

本報始創自同治十一年即西曆一八七二年 已在中華郵政局特准掛號立券特別總寄 包件郵送 優等之報紙

本館定報價目：中國境內每月洋一元一角 每三個月洋三元二角 每六個月洋六元三角 全年洋十二元 日本朝鮮同 歐美各國每月洋二元 三個月洋六元 六個月洋十二元 全年洋二十四元

本館廣告刊例：頭等長行 登於新聞以上二行起碼 每天每行一元四角 二等長行 以二行起碼 每天每行八角 三等短行 以五十字起碼 每天每字一分

賞格三百元

茲有寧波鄞縣人潘粹甫年念六歲中等身材長圓面略黑身穿淡灰嗶嘰黑紫羔袍元色直貢呢馬褂青絨瓜帽於本月初十私盜惠康號煤油棧單及緊要單據潛逃無蹤倘有仁人君子知風報信因而捕獲者酬洋二百元將本人拿獲送到者酬洋三百元儲款以待決不食言特此通告 里南壁仁德里二千二百八十號惠康煤油號 楊樹浦路太和街震巽和烟紙號

上海公共租界會審公廨理賬員通告

為蘇州路第三十六號及河南路三百七十八號大有機器榨油有限公司請求破產事茲訂於一千九百二十二年一月十八號星期三下午二時三十分在愛多亞路七號本理賬員事務所召集債權人會議特此通告 民國十一年一月十 日

漂白鄉淺染業酌加酒資聲明

啓者敝業吾等同業向佽酒資養家餬口因苦情形難勉諸君洞鑒諸君仁慈惻隱體恤時艱一諾成全茲於民國十一年正月起按月酒資均照敝業規單結算諸祈原諒感德無涯特登申新兩報聲明

華安合羣保壽公司緊要通告

啓者本公司收取保費向例均以正式收據為憑上既經載明此語而每屆保戶收據亦均印有本公司之正式收據為準 為照辦者茲查得前壽州經理周祉甫即有私出草據收保費情事此固周某之不正當行為然各保戶總付保費不論經理何人總以取到正式收據為準若無正式收據本公司惟有照章不能承認倘各保戶不索正式收據本公司不負責任特此通告

頌揚名醫霍季倫先生

敬啓者家母年逾耳順體魄壯健忽於前日覺染沉疴中西醫士束手無策家人等咸為憂慮幸得同事仁君介紹霍季倫先生到診藥到回春不數日而已復元先生誠再世之華陀也特誌數言為世之有病者知所問津焉 先生寓虹口清雲里二十六號 陳祥興啓

中國華盛貿易股份有限公司召集股東會通告

本公司定於二月十日即陰曆壬戌正月十四日下午二時在北火車站升順里十二號開股東大會凡我股東屆時務乞撥冗惠臨為盼

姚慕蓮啓事

敬啓者鄙人近來俗務冗繁心力交瘁西醫公司董事安心靜養以致肝陽時發救火會副會長新閘會董學會長會計商會議董及各公會董事等職均辭去特此通告

金山納稅公民通告

金山為捐軍閥加賦事聯合十六日又議決抗不納稅非有正式議會特此聲明

上海南陸肥皂廠新發明新光皂廣告

本廠聘請泰西名廠化驗技師及工程師在廠精製各種肥皂供給上等純潔之原料經種種試驗發明一種新光皂其性軟滑毫無損害質料之處此皂最能發光彩並能久不變性不縮綫較之日常所用之漂白粉更佳實業家興居家極相宜之品也並請諸君認明商標牌記為荷 庶不致誤購偽貨之弊 總發行所設南陸肥皂廠 特此謹佈 上海南陸肥皂廠謹啓

聲明

啓者本棧十月份申新兩報催出客貨目下已經收業並協記戶辛毛八包蛋白三箱又鑫康莊書籍二箱純記書籍二箱豐記毛邊十五件良記羊黃六包此貨限新正十五日為止逾期一律拍賣抵棧租貴客自誤小棧倘有遺漏等一概無涉通信處洋行街源源棧告白

中華勸工銀行召集股東會並填給股息單通告 換給股票

茲定陽曆二月十八日即舊曆壬戌年正月二十二日星期六午後二時在上海南京路本銀行三層樓上舉行第二屆股東會並定即日起開始換給股票及填發息單所有開會秩序及換股發息辦法除已專函奉告外深恐郵遞有誤特再登報通告如股東中有未接受此項專函者請即開示詳細地址函知本銀行以便再行寄奉此佈

厚昌肥皂廠（自行清理）廣告

寶山路（北河南路底）二百三十八號厚昌肥皂廠房屋租契機器裝修生財以及其中一切貨物全部標賣有意頂盤者請於一九二二年一月廿八號以前將標價固封投送愛多亞路七號薛邁羅洋行合格者正式通知後七天內付銀接管如欲參觀該廠或欲調查詳細情形者請至敝處接洽可也 西歷一九二二年一月八號 清理員薛士克邁羅白

江浙南北綢緞業緒綸公所緊要通告

今庚敝同業因絲綢逐步飛漲營業異常困難茲屆年節歸結帳款萬不能稍有折減務請賜顧諸君照單實足惠付如付莊票支票請書即期俾得抵用若年外期票概不收領夙叨雅好務乞體恤商艱格外鑒諒曷勝拜感 大綸 介福 九章 大盛 九綸 九和 大成 恒昌 大昌公啓

許理大律師代表洪京琯君通告

本律師茲應洪京琯君之聘為常年法律顧問嗣後他人對於洪京琯君設有破壞名譽損害利權等情本律師當依法律保障恐未週知特此佈聞 西曆一千九百二十二年元月十四日

蔡後大律師啓事

啓者本律師組織事務所在法大馬路老永安街口五十一號現已成立專辦法公堂一切訴訟事宜近聘王石 石蘊瑜二君為譯員凡有交涉案件請與王石二君接洽可也此佈 王茂亭

神州信託公司通告解散

本公司經股東李金門等一萬三千五百七十三人共九萬三千一百六十一權全體議決解散當選舉王子文馮樹雄七八為清算人依據股東會議決案辦理特此通告 股東會謹啓

各大商家需用掛日曆者鑒

敝局開民國十一年掛件日曆出數十萬個已為各大商家訂印一空所餘無幾現特格外從廉計每百十二元五彩大紙版襯掛日曆每百十五元各大商家如欲加印自己牌號亦可惟希從速遲則不及 上海棋盤街文明書局啓

袁氏啟事 老三房第十八世憶江公生二子

長子鶴熙一名鴻熙字伯欽 次子嘉熙一名彬熙字仲慰

嘉熙出嗣老四房叔之公後鶴熙早故無嗣以嘉熙長子心存嗣鶴熙公之後去年老三房憶江公配蔡太夫人去世因祇有心存於老四房叔之公後反致落空應仍繼還現當黃氏於辛酉年十二月初十日已時去世即將黃氏所生二子心在心惠一併歸於老四房叔之公後以重宗祧亦應歸仲慰過繼老四房名下所娶所有嘉熙元配謝氏生子心存已作老三房承重孫為大房伯欽公嗣子繼配郭氏生二子心泰心南為老三房次孫三孫為此通告吾族以免誤會

族長袁昆和率兼祧老三房姪孫嘉熙（彬熙）暨三房仲慰大姪孫媳蔣氏 姪孫媳郭氏啓

上海電報局廣告

啓者滬陸綫於十五日下午修通因往來報務甚擁擠祇能傳遞緊要各電所有發往九江以西及北路之尋常商電等仍須繞道滬漢水綫轉遞合亟登報通告俾衆週知此啟

閘北慈善團勸募施粥廠捐啟

閘北地界上寶兩邑幅員遼闊貧民較他處為多本團冬令施粥已三十餘年並年底施米約需米六百餘石 今年綿廠多家停辦歇業之男女工人嗷嗷待哺食粥者勢必陡增 ...貴不敷甚鉅現承 ...趙灼臣 ...北大統路本團立即辦理 ...

（以下捐款人名及說明文字細小，略可辨識者：）陳炳謙 陳文鑑 趙灼臣 徐乾麟 周湘雲 楊淑英 王震訓 勞敬修 胡鬯庭 韋涤泉 鄔挺生 錢貴三 沈聯芳 王彬彥 謹啓

華洋義振會敬謝

Anne Ls. Seesholtz 捐助洋四十元

Rev. J. Nagee 捐助洋三十五元

Hsia Kwan Chwrch 捐助洋三十六元六角七分

南滙籌振會敬謝

諸大善士水災振捐茲承濟生會撥到江蘇義振會江浙皖義賑會各二千元浦東公所撥捐五百元夏培心君捐一百元周茂盛君淮表五十套 朱精勤堂朱允當各一百元悅豫堂朱善昌五十元福記二十元張益記二十元共承捐賑洋二千九百六十元周茂盛君沈夢蓮君各三十元朱南泉君經募... 傅恭弼盛家錫唐其實謹啓

崑靈英文專修學校招生

入學年齡 十二歲以上念五歲以下 本校為未諳英文而設入學免考 正科專修預科一年或稍有程度插班各級 教員 英人二 華人三 美人一 德人一 開學期 陽曆二月十七號 報名處 即日起寄宿費 通學二元入學時扣算 章程函索附郵 凡報名索章投考等無論正預科並無新舊學生均須向本校接洽因預科統向正科校報名處仍在封門外斜街一四九號本校舊址

上海體育專門學校招收插班新生

招考陽曆二月十六號 大學預備科•中學科•小學科 校址新校舍已竣工寒假內遷入

蘇州振華女學校遷移廣告

校址 正科在上海南市外灘薛家浜 預科在上海西門外方斜路 各級插班生開學期陽曆二月十八日 詳章函索即寄須附郵票三分 校址靜安寺路張家花園舊址 校長 董事 楊德鈞 竺華藻 同啓

上海東吳第二中學校廣告

本校定於陽曆二月十五日開學先期於十日十一日兩天招考各級新生一次凡有志來校肄業者可預行報名至期到校考驗過期不再錄收二月十三十四日兩天收費無論新舊學生均須照規定日期繳費上課不得遲延否則按本校遲到生則例辦理章程函索即寄 崑山路二十號本校啓

大同學院招考

設科 （甲）中學大學預科（乙）英文專修科 特告 本院以研究學術為根本救國方法來學者自宜同此宗旨潛心學業其有自問不能守規受教者概請無庸投考 考試 考期陽曆二月九日起每日上午九時 考址 上海滬杭車站北本院 投考證金五元不取發還 業外一切事務或習慣不良不能屏絕 院長胡敦復啓

蘇州樂益女子中學招生

本院一年級尚有餘額報名自一月一號至二月十三號上午在懇橋巷本校考驗詳章見本報○日專件或函索即寄

惠旅養病院招收醫學生通告

本院為培植醫學人才招收醫學生二十八人（西醫部十六人中醫部四人）（一）程度（西醫）中學程度能直接記錄講義（中醫）文詞流暢字句清秀者為合格（二）考試 西醫國文英文（或德文）算術（中醫）國文書法（三）報名自即日起至明年正月十四日止隨繳四寸照相一張報名費二元取者在學費內扣除不取發還 院址上海愛文義路一九五號章程函索即寄隨附郵票一分 院長席錫蕃白

考期明年正月十五日（五）開學正月二十日（六）而不到者沒收（四）

南洋中學補習科招插班生

本校設國文英文算學三科嚴格管理切實教授雖為南洋中學而設畢業後升學習業均極適宜今於舊曆正月十五六七日上午九時至十二時招考各級插班生有志投考者即日起向本校報名並繳納考費銀二元取者學費內扣算取而不來者恕不發還凡習慣不良或年齡過長者概請毋庸投考免勞往返（開學）舊曆正月十八日（校址）上海龍華路外日暉橋花園內 簡章函索即寄附郵票一分

杭州之江大學校招考插班生

本校定於陽曆十一年二月九十兩日考試大學文預科理預科一年級附屬中學一二三年級插班生凡有相當程度者希於陽曆一月二十日起向本校報名可也招考簡章函索即寄如欲取閱本校詳章者須附寄郵票一角五分空函恕不作覆 考試地點上海四川路一百二十號基督教青年會 杭州江干二龍頭之江大學校啓

上海公學招生

詳章函索即寄 校址上海白克路一百○七號（即龍飛馬車行後背）

上海美術專門學校招生

（科別）西洋畫科 高等師範科 普通師範科 西洋畫選科

（資格）中學校畢業 中等學校卒業兼收女生（另教室教授） 高等小學校卒業兼收女生（另教室教授） 曾習西洋畫二年

（試驗學科目）國文 外國文 國畫 國文 外國文 圖畫 國文 圖畫 無須試驗

報名期自登報日起至十一年一月底止 試驗期二月十一十七日 報名處上海西門白雲觀本校 章程函索即寄（附郵票五分）函授部常年招生 校長劉海粟啓

招商局新豐快輪

准於本月二十日即禮拜二晚開往福州 厦門 本輪賬房林謹啓

寧興快輪

廿一日禮拜三開往福州 三北公司啓

大英牌香烟

最盛行之香烟

永泰和烟行總理

上海襪廠同業公會襪線加價

敝同業年來屢受綫貨之虧核計成本不敷甚鉅不得已公議自夏曆十二月二十日起照前價每打加五厘鈿聊補不足伏希 惠顧各寶號鑒原是幸

上海華興水火保險有限總公司遷移廣告

本公司今遷至英租界外灘中國電報局隔壁第七號A門牌二層洋房樓上照常營業如蒙 各界惠顧請移玉不勝企禱此啓

財政部通告

為通告事案查定期有利國庫券民國九年四月分騐十年一月分展至十一年一月一日到期之本息現因金融關係一律再行推展三箇月至民國十一年四月一日償還並加給展期利息恐未週知特先通告

浦東公所謝諸大善士浦東水災振捐

（捐款人名細小，略）

上海聯義善會敬謝朱子雍大善士令媛出閣喜筵移助洋一百元

中國救濟婦孺總會敬謝朱子雍大善士令愛于歸筵資移助洋一百元

敬啟者頃接朱子雍先生函因令愛于歸以筵資移助洋一百元到會拜領之下銘感同深并祝令愛伉儷偕老此外特此登報以揚仁風

上海北浙江路中國救濟婦孺總會 朱佩珍 王震 徐懋 等謹啓

蘇州旅滬同鄉會敬謝會董朱子雍先生移筵撥助公學經費洋一百元

月之初三日小女于歸清河蒙諸親友惠賜隆儀并承撥冗光降待客多不週抱歉良深茲擬將筵資移助救濟婦孺會洋一百元孤兒院洋一百元聯義善會洋一百元蘇州同鄉會洋一百元為諸親友造福諸希愛鑒 朱長熙謹啓

善與人同

[illegible]

甯波民醒砂皮股份有限公司各股東公鑒

逕啓者本公司經董事會議決定於十一年二月十二日午後二時(即陰歷正月十六日)在上海老垃圾橋北塊延吉里三百四十三號本發行所開臨時股東會商決辦法並報告上年營業狀況及各項賬略務希大駕屆時蒞會共同解決無任切盼除備函通知外特此通告

甯波民醒砂皮股份有限公司董事會謹啓 乙A254

上海日夜銀行第一屆紅利通告

本行資本收足五十萬圓八月十日(即辛酉七夕)開幕結至十二月三十一日止四月有餘淨盈八萬五千九百念五元四角茲經股東會決議每股十圓分派紅利一圓其餘照章提存公積及花紅謹定本月十四日至陰曆除夕止爲發利期務希股東諸君携帶股票至本行領取紅利爲盼

董事兼總理黃楚九謹啓

交通銀行召集臨時股東總會廣告

逕啓者本行因有重要事項定於本年二月五日下午一時在北京西皮市銀行公會特開臨時股東總會務請股東諸君於會期前五日携帶股票到北京本行總管理處驗明領取入場券其有遠道不克親自到會須委託代表者應請先期親携股票到就近本分行開具股票戶名號數作委託書由該分行驗明蓋章交由代表人携赴北京本行總管理處驗明照領入場券赴會特此通告

交通銀行董事會啓 A

中央信託股份有限公司發給股息並掉換股票廣告

本公司股東會議決發給十年度半年股息按照決算(常年一分)每股計洋六角二分半並即掉換股票應請股東自一月十三日(陰歷十二月十六日)起隨帶第一期股銀收據至本公司領取股息並先給(掉換股票證)及(印鑑書)如欲更改戶名及分合股份者請先牌明俾可照辦一俟股票填就即憑(掉換股票證)換取股票特此廣告

本公司於一月七日依照股東名冊召 ZA312

四明信託股份有限公司換給股票公告

本公司股票業已印就凡我股東務請於本月十日即夏歷十二月十三日起每日午前九時至午後四時隨帶前給股銀收據及本人或代表人圖章至江北岸何家弄本公司塡寫印鑑換取原戶正式股票幸勿延遲爲盼 ZA216

綏遠十五期正券五大獎揭報

頭獎二萬零二百九十五號 本埠大利元承銷

二獎二萬零六千零零九號 本埠善利全承銷

三獎一萬七千五百五十號 漢口分局承銷

四獎二萬七千七百零三號 天津鑫記承銷 又二萬二千四百五十七號 漢口分局承銷 又二萬五千七百八十八號 漢口分局承銷 又三萬三千三百七十號 本埠振華公司承銷

五獎三萬四千七百二十四號 本埠大利元承銷

上列號碼仍以本局對號單爲準

本局十六期副券准壬戌新正十四日開彩○第十六期正券准十二月廿六日發行 乙A457

利濟副券五大獎揭報

頭獎第一萬五千四百廿五號 本埠善中承銷

二獎第一萬三千九百卅五號 杭州義記承銷

三獎第九千三百九十四號 蕪湖廣萬源承銷

四獎第三千八百三十八號 本埠廣源承銷 第一千七百零四號 本埠善利全承銷

五獎第三萬六千八百九十七號 本埠廣萬源承銷 第七千二百二十號 本埠大發祥承銷 第一千二百四十六號 本埠善利全承銷

上列號碼仍以本局對號單爲準 乙A443

慈善救濟副券明天開獎

第四十期 **浙江塘工正券額外加獎** 准於陰曆十二月廿三日在上海南市久大碼頭當衆開獎

空前絕後的新章 廿萬元正券 頭獎前一字 賞 一萬張聯票之大特色

前一字自前清迄今從來未有的破天荒新章得獎最易如上期的頭獎是一萬幾則凡是二萬幾的號碼一萬聯號完全都中了獎如開了以後百數千數或一萬幾或三萬幾推此類你如裏頭以這四種號碼則無論如何可必中一張前一字有還大獎的希望而得獎之易可想知了又有末二末三末四字前前後後均易中獎再加正彩及其他末尾統計紅獎有一萬二千餘張之多定本月二十七日開獎 乙A234

上海老北門口 有利源 連中連中 二三彩 雙誌禧

第三十八期湖北大票十二月十七日開出二號彩二萬五千九百十八號又十九日又開利濟二彩第一萬三千九百三十五號於杭州義記轉來及上下附彩均由本號門莊分條售出本號甬天內連發大獎雖得主之鴻福亦小號之榮幸諸君年內欲發大財從速購買特此誌喜 乙A

上海老北門口 大利元 連中 第十六期綏遠正券頭彩 誌禧

第十六期綏遠正券十二月十九日開彩頭彩第二萬零二百九十五號發第三萬四千七百三十兩號均由小號門莊分條售出容收齊紅券再得發明小號發中大獎不勝枚舉計發彩洋三百萬元此乃遠近者知非吹牛者同日諸也諸君年內發財快請購取外埠函購原班回件此佈

大利元謹啓 乙A

上海糖業交易所特別緊要通告

本所發見謝味平偽造本所股份收據當即將謝送交該管警區偵查核辦詎膽敢在區脫逃業由淞滬警察廳登報懸賞通緝並由本所加賞訪拏在案茲特別佈告大衆者偽據因屬無效惟執有本所股款收據者應本所爲鄭重股券信用起見務望各股東在本年夏曆十二月二十四日以前各携收據每日自上午十時起下午四時止到民國路九十三號即上海糖業交易所核對加戳發還特此謹啓 ZA319

緝拿謝味平加賞一千元

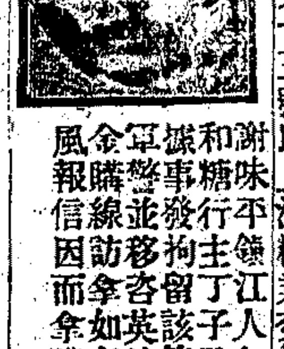

謝味平鎮江人年四十餘歲身長面瘦高赤鼻短黑鬚前由廣和糖行主丁子君薦至本所當書記職因假造本所股份收據事發拘留該管警區次晨即被脫逃除已由官廳通飭水陸軍警並移咨英法捕房懸賞一體嚴緝外現本所特再加賞重金購線訪拿如有人能將該犯扭送到案者加賞洋一千元知風報信因而拿獲者賞洋五百元儘款以待請各注意

上海糖業交易所白 ZA513

神州物券日夜交易所股份有限公司股東均鑒

本所於陰歷十二月十六日開臨時股東會由本會詳報經過情形當經全體股東主張因感於潮流之不順應全體表決解散所有本所開辦迄今一應費用概由股東担任並議定每股即發還洋三元八角正(以七錢二分合銀)俟清理完畢如有餘款再按股分攤自十八日起至念二日止爲發還期間務希各股東持股銀收據到所具領弗誤從此宣告

理事會啓 乙A

神州物券日夜交易所股份有限公司又啓

本所自十六日到會全體股東議決實行解散定每股股本發還洋三元八角正(以七錢二分合銀)茲因各錢莊要求將代出之股銀收據收回以清界限本所特備就臨時收據與各股東掉換各錢莊代出收據各股東調後執此臨時收據待股東代表清理後再行通告 乙A439

神州物券日夜交易所各股東先生公鑒 項惡

貴所有股東數人於本月十三號開會議決將該所解散敝律師特此通知此項會議不獨非法抑且無價值敝律師並通知中國報紙即對於每股發還洋三元八角正一端亦屬非法故特通告敝律師授權申說如無敝律師之准許并簽字該付款停止作爲無效此致

即請大安

柏雷萊律師 甲A373

中國棉花交易所股東聯合會第一次召集通告

本籌備處股東報名業於陰歷十二月十八日截止茲訂本月廿二日(即陽曆一月十九日)下午二時在江西路A字二號中國棉業聯合會內本籌備處開會屆時務希已經報到各股東駕臨本處領取入會證到會討論一切重要事宜倘或自行放棄一經多數議決不得發生異議幸祈注意特此通告 乙A62

萬國物券金幣交易所召集臨時股東會廣告

本交易所經理事會議決定陰歷十二月廿五日下午二時在法租界愛多亞路十三號本所開臨時股東會解決重要事項務請股東諸君於陰歷十二月廿一日起廿四日止携帶本所股款收據來所驗明領取入會證議決票務望我股東屆期准時到會是所切盼 甲A359

江南西藥物券交易所召集臨時股東會

茲因本公司與西藥交易所合併有重要發展問題定陽歷本月二十號准午後一時在大世界對過日夜銀行樓上開臨時股東會除另發入場證外屆時務請各股東蒞會是爲至盼特此通告

江南物券交易所股份有限公司啓 乙A437

上海夜市物券交易所第一屆發紅利通告

本交易所於上年十二月底爲第一屆決算期經理事會議決股東會通過每股攤分紅利銀圓五角茲定於本月(陽歷)十四日起至二十日止爲第一屆發息期務希股東諸君携帶股票於上定日期內每日下午二時至六時至本所領取息銀爲盼 乙A374

中外海陸產貨券聯合交易所通告

本所市場已定五馬路二十六及三十四號佈置均已就緒一俟手續完備即行開幕所有四川路之籌備處自本日始即撤消如有事務請臨本市場接洽恐未週知特此通告

本所電話中央三五七八 五九五八 乙A436

甯波棉業交易所股份有限公司籌備處通告

本所額定股份二萬六千股每股銀圓五十元先收第一期每股銀圓十二元五角合計三十二萬五千元已於夏正十一月十一日起十二月十五日截止如數收足茲將經手銀行錢莊實收銀數開列於後

勸業銀行	一萬四千二百五十元
鉅康錢莊	六萬一千三百十二元五角
敦裕錢莊	一萬七千三百七十五元
彝泰錢莊	一萬五千元
資大錢莊	一萬一千八百十二元五角
通商銀行	一萬四千二百五十元
保慎錢莊	五萬九千八百十二元五角
裕源錢莊	一萬六千五百元
鼎豐錢莊	一萬二千七百五十元
泰源錢莊	九千九百三十七元五角
慈源錢莊	五萬八千八百十二元五角
瑞餘錢莊	一萬五千零六十二元五角
永源錢莊	一萬二千五百元
賚新錢莊	五千六百二十五元

甲A432

商務印書館出版

英譯國語學講義

Chinese Phonetic System and Language English Translation

一冊二角五分

國語學講義係黎君錦熙所著爲研究國語學及注音字母之入門要籍已爲國人所共知馬根琥君翻譯成英文譯筆暢達明瞭歐美學者得此一冊對於我國文字上之改革及語言統一之前途亦可得其要領

商務印書館發售

歐美名廠 照相鏡 軟片 並附屬品

種類多 取價廉

德國著名照相器製造廠伊卡（Ica）公司現委託本館爲中國獨家經理凡欲採購該廠貨品均請向本館接洽 餘如英國 Thornton-Pickard 美國 Eastman Kodak, Ansco 等廠照相器本館均有運售

▲代客沖晒照片不取沖費藉表歡迎

商務印書館代印

賀年名片

▲印刷精 ▲取貨速 ▲式樣備 ▲定價廉

本館名片共有四十餘種價自二角半起至一元六角止近復選用本國徐宣紙印刷更覺精雅可愛新年投贈莫善於此 詳細價單另印奉贈 外埠定印請加寄郵費（每百張加一角掛號費在內）印出即當寄上

請看以研究中等學校教育爲對象的

中等教育

國立東南大學南京高等師範附屬中學編輯

第一期 每冊二角

要目如下

中等教育發刊辭 廖世承
中小學溝通問題 陶知行
中學教育實驗之必要 鄭曉秋
中等學校性育問題之實施 王衍康
中學校訓育問題 黃中三
教授與自修 中等教育的目的和功用 王克仁
中等學校採用混合數學之商榷 汪桂榮
教授圖畫之管見 周玲蓀
規定作文次第時間之討論 顧琛
中國文學史時代區分之我見 李鼎芬
研究文學的目的和方法 洪北平
本校近事紀要 王克仁

中華書局發行 （辛160）

年末的贈禮品 新年的陳設品

德國名畫 廉價展十二天 （陰曆年底爲止）

敝社新到極雅致的德國畫 大幅每張四五元的很可用 小幅每對連鏡框不過三元

上海棋盤街 羣益書社

家庭商店之裝飾品

屏四十餘種 堂幅五十餘種 聯一百卅餘種 其他橫披條幅

新年廉價 單片七折 裱工九折 上海總店門市現欵購者爲限

四尺着色 任伯年 歲朝圖中堂 片子八角 裱工九角
五尺着色 張子祥 歲朝圖中堂 片子一元二角 裱工一元六角
六尺着色 郭桐川 天官中堂 片子一元四角 裱工二元三角
六尺着色 涂竹莊 三星中堂 片子二元 裱工三元

上海四馬路棋盤街轉角 中華書局

新教育

本社現請陶知行先生爲主幹教育專家四十八人分任編輯各地皆有通信員並由孟祿先生介紹各國教育專家分任各國教育之著述及通信

學制研究號要目 （一）評論 元培 陶知行 則評論學制 （二）專論 新學制之歷史 陶履恭 新學制與各國學制之比較 ... 初等教育 高等教育 汪懋祖 ... 黃炎培 袁希濤 郭秉文 ... 朱家治 殿揚 唐潤身 ... （未完）

私人興學號 定四月十五號集稿 關於各處私人興辦教育事業之歷史以及私人組織教育職員生徒賜數以公私經費男女學生數及各種計畫方面如蒙賜稿之處最爲歡迎

本社歡迎教育新要之闡明與討論

訂閱 學生由學校介紹每年十份以上照定例八折 年一份價大洋一元二角 每份五角郵費另加

京東南大學教育科 上海西門林蔭路江蘇省教育會 發行 戊A238

各大商店欽羨營業請速購用飛利浦燈泡

烟台張裕公司

年禮春宴 唯一美品 紅白葡萄各地酒 高月白蘭地 減價一月 照章八折

自臘月十五日起 至新正元宵節止

購酒三元以上奉贈時新美女牌一幅

上海總發行所英大馬路虹廟對面電話中央四四六七 戊A226

銀行界之破天荒

銀行界不做夜市 ○日夜銀行晝夜兼營
銀行界星期休業 ○日夜銀行照常交易
銀行界不抵珍貴飾物 ○日夜銀行珠寶鑽翠均可抵押
銀行界利息均有定率 ○日夜銀行能特別優待
銀行界支欵逾時隔日付現 ○日夜銀行當晚可兌現洋

按本行除本票制係規元銀圓外其支用銀圓自早間九點起直至晚上十一時一律解現

以上不過略舉社會所需。而補銀行界之缺。惟創辦伊始。容有未周。當次第設備。至本行之宗旨愼實。待人體切。應對周詳。臨試便知。毋庸贅述。即社會得時間之調劑。金融之順適。或博同情。而邀興助。則受益不獨本行已。

上海日夜銀行開設大世界對門 4898

上海中華懋業銀行廣告

本行中美合辦額定資本美金一千萬元 奉中華民國中央政府特准立案並特准發行兌換券專營國內外匯兌承辦長短期借款收儲各項定期活期存款貼換期票經收中外各種票據交易各種債券買賣貨幣金銀及外國紙幣並介紹美國資本家投資於中國可靠之實業凡銀行應辦之業務本行無不備具如蒙惠顧格外克己本行庫內並備有美國最新式保管箱專供顧客來行租藏貴重物品保管箱完密租費低廉欲知詳章函索即寄

總管理處北京 分行號北京 天津 漢口 上海 濟南 哈爾濱 石家莊 小呂宋 電報掛號三一七七

通匯地點國內各省各通都邑國外紐約舊金山倫敦巴黎橫濱以及歐美各大商埠

總理錢能訓 協理徐恩元 唐默思 洋經理耿愛德 華經理沈志賢 沈成栻 謹啟 戊A5194

滬太長途汽車股份有限公司給發正式股票公告

本公司股東除奉有股戶通知書者已早領就外餘均按照認股原戶名分別塡寫現定陽歷一月十六日（即陰歷十二月十九日）起除星期日每天上午九時至下午五時皆撥三期股款收款處臨上海新閘路卡德路口泰德里本公司按戶掉換特此公告 乙A302

哈爾濱金城銀行辦事處開業廣告

本行爲便利顧客推廣營業起見特於哈爾濱道外正陽大街增設辦事處辦理商業銀行一切業務茲訂本年一月十一日開業如蒙賜顧無任歡迎 A305

上海中國通商銀行總行於陰曆十二月十七日星期六下午遷移至黃浦灘A七號（即舊行址西北首）十九日星期一照常營業特此通告

上海美國鈔票公司遷移黃浦灘A七號特此通告 乙A376

羅傑律師爲張雲江被控案啟事

前報載東方公司控張雲江私取機器貨物一則查此案乃係張雲江前向公堂拍買固本肥皂廠內中因有機器係是早年押歸會審公堂在案今爲手續上稍有糾葛乃該公司以刑事控訴實屬誤會現經敝律師調停原告亦自知誤會業已和平了結昨由原告向公堂請求將案注銷因張雲江係體面商人有關名譽雖案經取消恐有未悉底蘊者敝律師理應聲明以明眞相而釋羣疑此佈 甲A381

易安居遷移聲明

本居恒記股東因房屋翻造無意再營於本年六月初一日願將易安生財貨物讓於泰記承受隨遷貴州路口小菜場對過今又遷回大馬路北石路口門牌四百八十五號朝東門面新屋暫行交易一俟明年大馬路新屋工竣仍遷回開張日後生意盈虧與恒記股東無涉 貴客賜顧請移玉步格外歡迎此佈 易安居泰記謹白 乙A433

七十號經紀人惠昌號啟事

敝經紀人在上海雜糧交易所代理人程明鈞因有他事各種買賣祗做了結不做新買賣經手代客請於三日內至法租界金利源五十六號鴻大號接洽以便了清手續倘逾期不來接洽所執買賣成單以作無效特此登報聲明 甲A367

現銀收買眞圓珠古玩紫貂

茲因洋東刻已到申各界倘有珍藏欲出售者請移至敝行人接洽爲荷價格無不公道優待 電話中央四百零五號 南京路三十六號羅森泰華總經理謝其潮白 甲A370

浙江報國工業會上海分會籌備處通告

滬地會員日益增多同人等發起分會以期聯絡一切手續已行粗備但各會員通訊處不能詳悉務請於陰曆年內函知寶山路頭福里三衖中華廠阮季侯處爲盼 籌備員 阮季侯 吳士槐 姚瀅清 張家昌 石文 陶鎔 金祖統 朱維績 乙A290

協豐煤號蔣麟伯啟事

鄙人旅滬有年與各處交往銀錢貨物以及敝號與銀行錢莊往來等事向由鄙人親筆簽字或加蓋印鑑爲憑從不假手於人如有擅借鄙人名義往來銀錢貨物等件鄙人概不負責特登申新二報三天聲明尚希亮詧爲荷 乙A428

三益堂公啟

吾三益堂羊毛業工一業本來工資甚微現因百物昂貴生計艱難由同人公議要求增加工資承陸瑤茂二君調解蒙諸東翁體諒准照各行家舊規新增工資二成於壬戌年正月爲始已得和平解決同人等感受厚惠惟有勤愼從事以答仁恩謹登申新二報藉以誌感並通告江浙同人一體遵照此啓 甲A317

津浦鐵路管理局廣告

本局現奉交通部一月七日電開前爲維持中交兩行鈔票平均流通起見電令該路所有客貨運輸均收用中交鈔票各半業經照辦在案現在該兩行鈔票在市面已暢行流通前定收用各半辦法應即取銷仍照常一律收用等因除飭車務處通飭各站遵照辦理外特此廣告 戊A272

萬國儲蓄會緊要啟事

本年一月五日上海法會審公堂諭着楊潤身立即停止各華字報內自去年十二月三十一日至本年一月六日所登之啟事靜候公堂判決凡本會會戶如有通信等情請逕寄本會總理爲要特此通告 乙A2.5

英商天祥洋行啟事

啓者敝行現因華經理新舊更替手續必須交接清楚凡執有本行棧單者務一月十一日起限兩禮拜內持單至本行照對加蓋印證設如逾期不來照對如有意外事情發生則敝行概不負責特此登報聲明 甲A287

敬告朱鎮庚君

鎮庚先生台鑒 先生在敝校擔任體操教員現已期滿解職所有遺存校中物件不能代爲負責保管即祈開示現在住址以便送交或着人來取至爲盼切 淮安省立第九中學校啓事 甲A318

時評

苟安 （冷）

中國。苟安之國家也。而中國今日之政府。尤爲苟安之政府。苟安之極。勿計將來。即一日兩日之間。可以苟延其命運者亦必安然行其一日兩日之命運。他更安論焉。歷來中國政府之處理財政。最足以表示其苟安之態度者。但計借債之方。不謀還債之道。此爲苟安之總根因。是而喪失國家權利。在所不計。爲利息之高。回扣之大。在所不計。焉。無他。此皆爲他日他年之事。於今日之安危無預故也。如是政府而欲責之以保衛國權難矣。

命令

一月十五日大總統令 據浙江督軍盧永祥呈稱瀝陳下悃請收回陸軍上將成命等語該督老成重望久鎮南疆勛績日隆軍民愛戴此次晉璨軍秩所以懋賞有功衆望允孚顯庸宜湯尚其勉膺厥職益煥宏猷所請收回成命之處應毋庸議此令

又令 派王景春會辦東省鐵路公司事宜此令

又令 陳希儒晉給四等嘉禾章此令

又令 胡永生晉給四等文虎章此令

一月十四日大總統令 調任丁道津爲河東鹽運使此令

又令 調任張英華爲甘肅財政廳廳長此令

又令 財政總長張弧呈署歸綏財政廳廳長張鼎彝調京另候任用請免署職張鼎彝准免署職此令

又令 任命吳本植爲歸綏財政廳廳長此令

又令 杜觀堉晉授陸軍步兵上校此令

又令 陸軍總長鮑貴卿呈請將闞資祥晉授陸軍步兵中校並加陸軍步兵上校銜林奎麟晉授陸軍憲兵中校顧鳳綸晉授陸軍步兵中校金壽昌授爲陸軍工兵少校均照准此令

又令 阿倫給予二等嘉禾章此令

國內專電

北京電 徐今日派王芝祥赴保、昨北苑九師索餉、發軍米二百包、（十五日下午一鐘）

北京電 東海派周肇祥赴奉、商內閣繼任人物、聞東海預擬二人、一趙爾巽、一仍王士珍、（十五日下午七鐘）

北京電 徐邦傑昨由保洛回京、見東海、轉述吳除反對梁閣外、無他意、如梁能黜、問題即了、

北京電 財政部決先發行鹽餘國庫券一千二百萬、（十五日下午七鐘）

北京電 昨夕太議委員李鍾岳等回京、又松黑江防司令王崇文來京、參預航權會議、（十五日下午一鐘）

北京電 江蘇烟酒兩商、以蘇省災

坐落最繁盛區域六層樓鋼骨水泥大洋房出租

茲有貼近黃浦灘即法公館馬路二洋涇橋南首天主堂街轉角新建造六層大洋房一所光線充足三面出路寬高異常最合銀行及大公司所用全租分租均可約明春三四月間全工造成如欲承租者請預向博物院路協泰洋行接洽可也 新業地產公司啓 乙A420

禮明律師代表邱渭卿先生啓事

邱渭卿先生前被推爲中國商業信託股份有限公司董事長任事數月嗣因多病函辭業經該公司董事會贊成據云前所經手已經交代清楚今既脫離以後自然……

上海善利全 中國五四三二彩誌喜

第十六期交盤正券十二月十九日開彩

頭彩第一萬六千〇〇九號又副彩開出四彩一千七百〇四號又五彩一千二百四十六號由小號門莊分條售出得主容後查明再行發明特此佈告 十六舖總號 北門分號 鎮江分號同啓 A445

賑、列爲首要區、當然在免徵附捐省分之例、呈請烟酒局將烟酒帶征一成賑捐案取銷、該局已據情轉達烟酒署、（十五日下午一鐘）

●北京電　浙盧請免漁鹽苛稅、并請變通漁鹽徵稅辦法、由院交部核議、財部已轉交稽核所議覆、

●北京電　旅俄阿省華僑總商會電、俄亂已亟、懇速派兵保護、業由黑督吳俊陞、派騎步各一營馳往、

●北京電　滬紳秦錫田等、電請取銷修濬黃浦江事、現由海農兩部會核、正調取舊案、及經過事實、詳加討論中、（十五日下午一鐘）

●北京電　新楊電、阿爾泰地居邊要請以張鳴遠署理阿山道尹、又電新省歷年墊發科屬杜旗各王公俸銀三萬六千餘兩、請即撥還、

●蘭州電　平凉張鎭守使派軍隊防守甘邊、

●蘭州電　省長向權運局借現洋三十萬、擬維持官銀錢號、

●蘭州電　京電、謂馬福祥爲維持西北大局起見、對於陸督潘長暫不反對、（以上十五日下午六鐘）

●蘭州電　票價低落、險象環生、而丁財廳連次滙出鉅欵、被議會究詰、

●蘭州電　前惱凱河會議、未得要領、刻下各鎭使各法團復派代表赴導河、二次會議、對於潘陸暫趨調和、（以上十四日下午二鐘）

●漢口電　鄂軍各師旅長由孫傳芳領銜、元（十三）晚電請罷梁、否則率隊赴京待命、

●漢口電　四十七旅長王某寒（十四）晨由岳到漢、轉車赴洛、

●漢口電　吳電京漢路南局、迅籌五十萬元、充軍費、馮澐寒午後親携欵赴洛、再由洛赴京、

●漢口電　川鄂和約、大體已商妥、刻川代表携條約回川請示、俟返宜即簽字、

●漢口電　武昌商埠局長、省署改令魏聯芳兼任、（以上十五日下午七鐘）

●香港電　寒（十四）小學教員開會、汪精衛報告當道、定七月編十一年度預算時、增小學經費十三萬元、預料可增薪二成、各教員仍請汪質問政府、一月至六月如何辦法、

●香港電　蒼梧警備司令佈告、粵幣十足通用、桂幣五成使用、不得稍有低折、

●香港電　李烈鈞養（二十二）胡漢民等魚（六日）許崇智等眞（十一）呂超等魚電唐繼堯、請即赴桂林、

●香港電　因港船員罷工、廣九車每日加開快車一次、

●香港電　寒日孫任金漢鼎代滇總司令、兼管全省軍務、

●香港電　廣梧輪船船員、在梧罷工、

●香港電　北伐軍在桂林者、聞有四萬人以上、孫昨下一部分動員令、着某部向湘出發、

●香港電　馬素昨日電告梁借日債、請國人抗爭、

●香港電　江口商會電梧商會、請派輪往江載難民、（以上十六日下午三鐘）

●香港電　省署令市廳查封國華報、謂其登載淫艶小說、而大理院咨省署請查封該報、則謂其登載梁士詒組閣新聞、目無正式政府、該報昨停版、被拘陳記者未釋、

●香港電　北伐軍編制、滇贛軍照梯團制每營三百二十四人、粵黔軍照游擊制、每營四百三十二人、

●香港電　南番順紅十字會、接桂林電令、尅日赴桂、

●香港電　孫擬將大元帥行營移駐永州、由許崇智部擁護入湘、桂林防務、則委黃大偉佈置、

●香港電　某要人獻議、以交通稅抵花筵捐、實行廢娼、

●香港電　湘籍國會議員李執中等、昨電趙恒惕、請勦沈鴻英部、

●香港電　李福林令所部暫停入湘、集合韶州、候令開動、

●香港電　粵造幣廠、去年溢利六百餘萬、（以上十六日下午十鐘）

※交通大學無線電※

●華盛頓電　貝爾福稱大會協約、奠定和平基礎、阻免戰爭罪惡、

●華盛頓電　中代表要求日本說明拒議二十一條要求案之理由、英美代表抱魯案可解決之望、惟承認西比利亞事或不提議、聞日代表已允俟魯案解決時、即不附條件交還膠州、並允交還行政上所需之文件、衆意魯案氣象、視前爲佳、英國願取銷使中國承認長江爲英國勢力範圍之約、

●華盛頓電　日屬波寗斯島爲日本一部之說、將使該島防禦工程事、另訂一約、但有數國代表、以爲如美國不在甘姆島設防、則日本願承認波寗斯島之現狀、據官場消息、英美日已允貝爾福之提議、不將新加坡列入公約範圍中、

●巴黎電　普恩賚擬組成混合內閣、但急進派與社會黨皆不允就閣職、聞洛歇爾等亦不允入閣、

●巴黎電　米勒蘭接受普恩賚之新內閣、普氏將自兼外長、普氏於三日內造成內閣、不使波瀾擴大、可謂有成就、但其依照一九一四五年內閣制組織　全國統一內閣之志願、則未能達到、社會黨斷不致入閣、因社會黨報紙正藉此機會、復伸歐戰由普氏負責之說也、兩院社會黨領袖、　已拒絕就職、惟聲明願贊助普氏之政策、

●巴黎電　新總理普恩賚、大約將拋棄其前所主張之極端國家政策、普氏能否不顧歐洲他國志願、獨行法國政綱、頗屬疑問、普氏在未組閣以前、曾著文反對開恩斯英法聯盟之議、並反對日諾瓦會議之計畫、斥爲混淆不定、普氏與喬治之會晤情形、秘而不宣、殆意見各殊、喬治不覬法總統、亦爲可注意事、波瀾今尚未息、總統米勒蘭亦公然表示不滿意於普氏、殆將伺隙而動、尤可注意者、前總理克勒滿沙、今日抵此、重入政界、亦未可知、

●末斯科電　勞農俄國閣員　李維諾夫氏稱、俄國現未能償付債欵、如未悉外來善後扶助、究有幾何、俄國亦未能估計將來償債之能力、

●華盛頓電　美人反對謝米諾夫入美、謂其生平事蹟、爲人共覩、無待置一貶詞、

●舊金山電　某日輪在火奴魯奴外報告、一月十日駛出火奴魯奴二十四小時後、見一大氷塊、出水面十呎、長約百呎、距船不及一哩、（以上十六日到）

※世界路透電※

◉華會中代表抵英

▲十六日倫敦電　華會中國代表團軍事顧問黃郛及新任倫敦總領事伍璜等抵此、中國使署開茶會欵待之、中國代使朱兆莘即席演說、切言中國今需友邦誠心之輔助與眞正之好意、而尤注重英國、惟中國永不能容人干涉、容人魚肉、中國深知開放門戶政策之必要、故盼望鄰邦及協約國助其維持門戶之永遠開放、朱繼乃宣讀中國外交總長來電、謂新內閣極贊成華府會議中國代表關於魯案之原議、並未承認任何讓步、

◉法國名人紀念會

▲十五日巴黎電　今日索朋大學舉行摩里愛爾氏Moliere逝世三百年週年紀念大會、由米勒蘭總統主席、禮場滿集文學家與歌劇家、及世界各部外國代表、中國代表亦與其列、是日有許多劇場演摩氏所編之劇、並開摩氏著作品展覽會、

◉比代表之開恩斯會議談

▲十五日不魯塞爾電　比代表塞尼斯氏由開恩斯歸後、語客謂此屆會議、以比國而論、可謂毫未失敗、法比互衛協約、業已簽字、即提交法比兩國內閣、　比國對賠欵之優先權、復經確認、

◉印度亂事續記

▲十六日瑪特拉斯電　今日瑪特拉斯之生活已恢復常狀、交易所已復開市、且無人述及暴動情事、英太子參與正式儀式、甚爲忙碌、晚在亞特雅俱樂部參與跳舞會

◉美國出入口統計

▲十四日華盛頓電　上年十二月份美國之入口品、共値美金三三一六八〇〇〇〇元、內有現金三一六八五〇〇〇元、現銀五五一六〇〇〇元、出口品共値二九五九〇〇〇〇〇元、內有現金一九五〇〇〇元、現銀七一四五〇〇〇元、一九二一年入口品共値二五〇八四五二〇〇〇〇元、內有現金六九一二二六七〇〇〇元、現銀六三二四三〇〇〇元、出口品共値四四八四七六七〇〇〇元、內有現金二三六八〇〇〇〇元、現銀五一五七五〇〇〇元、

◉各國近事紀

▲十五日印度德里電　北嚴爵士今日已抵此間、由總督歡待、

▲十五日巴黎電　薩爾諾氏已決定在法新內閣中仍充殖民總長、

▲十五日巴黎電　林權助男爵及其他日代表已啓程赴倫敦、

▲十五日約翰萊斯堡電　地底職工聯合會雖由激烈派恫嚇、仍一致主張維持礦內必要之役務、

※太平洋路透電※

◉外電之內閣觀

▲十六日北京電　今日內閣情形稍安定、閩直系要人星期六日在保定開會、決定請吳佩孚顧念國家安寧、勿於目前掀起波瀾、因華會現已臻重要階級、苟有內訌、將使力爭中國權利之中代表棘手也、吳佩孚何以處此、今尚未悉、但有人謂吳佩孚對梁內閣之態度、實爲反對梁士詒之宣傳家煊染過甚、吳氏派兵北行之說、仍繼續傳來、但外人軍事專家則以爲吳軍北行、一由於南方漸銷滅北討之舉動、一由兵士宜歸駐原防、以免在外過此嚴冬、內閣現亟籌欵、以付吳軍欠餉、財政現狀、自加稅決定後、已見進步、已恢復華人銀行家之信用、　政府似不致遇何財政上困難、

◉水夫罷工續誌

▲十六日東京電　中國水夫聯合會拒絕公斷、航務除日船外、仍全停頓、昨夜港內呈特別景象、各輪船除桅上之油燈外、均不燃燈、輪船駛抵港內後、聯合會卽令水夫下船、卽非聯合會會員之上海人亦在內、

※公電※

●武昌張福來等通電　各報館公鑒、梁士詒殃民誤國、罄竹難書、近復捲土重來、突竊政柄、組閣未逹旬日、起用安福餘孽、曹陸諸凶、種種倒行逆施之舉、甯復以民意爲懷、又復一意孤行、斷送膠濟路權、讀吳巡閱使歌庚蒸各通電、如謂倖於指訐、何以余將兩代表告急之電、同時已逹於上海、東西相去數萬里、安能不謀而合、至於梁氏欲虞兩電、欲蓋彌彰、誠如鄂督通電所謂、一綫一急、一兵一禮、何以矛盾若此、兩相印證、事跡昭然、雖有儀秦、亦難爲辭、總之魯案應由駐會代表照原定方針、及國內輿情、貫澈到底、斷不容梁士詒一逞其賣國求榮之伎倆、昔秦檜當國、岳武穆功敗垂成、而宋祚遂以不振、自古鉅奸秉政、未有不召外患者、存亡之機、間不容髮、福來等分屬軍人、爲國除賊、乃其天職、前方將士義憤塡膺、謳賦無衣之詩、枕戈待命、惟義是從、援鄂前敵陸軍第二十四師師長張福來・參謀長魏賓琳・第一混成旅旅長張克瑤・參謀長黃而乾・第二混成旅旅長胡念先・第四混成旅旅長劉佐龍・參謀長黃德炳・補充旅旅長林起鵬・參謀長魯鍾鑑・二混成旅旅長葛會屛・參謀長劉潤生・十三混成旅旅長董政國・參謀長楊周昌・十四混成旅旅長彭壽莘・參謀長關際雯・第六旅旅長楊淸臣・參謀長韋文蔚・四十七旅旅長王爲蔚・四十八旅旅長蘇世榮・四十九旅旅長鄒起貴・五十旅旅長陳嘉謨・團長雷長祿・田穉玉・李勝魁・樊鍾秀・李振東・馮鴻澤・時全勝・崔進忠・郭之楨・吳文鎭・郭敬臣・劉玉宸・孫耀獸・劉煥森・楊茂亭・張廣瑞・岳官平・佘蔭森・陳德麟・彭壽華・牛振宸・劉鎭湘・王桂榮・同印覃印、

●岳州張克瑤通電　各報館均鑒、國事蜩螗、每下愈況、凡有血氣、誰不痛心、際此華會將停、內閣解組、外交內政、險象環生、梁氏乘隙蹈瑕、突然組閣、果能激發天良、力圖挽救、借此自新之路、善爲晚蓋之謀、我國人但求負責有人、本不究其既往、乃梁氏包藏禍心、復萌故態、未及浹旬、竟將我人民數年來奔走呼號、三代表苦心堅持之魯案、一舉而推翻之、辱國喪權、莫此爲甚、苟非喪心病狂、何忍出此、吳巡帥迭次通電、發其陰謀、不啻禹鼎鑄奸、奸情畢露、渚犀燭物、物無遁形、梁氏不知悔禍、反發微虞兩電、曉曉置辯、希圖文過飾非、考其電文、則恍惚迷離、莫可究詰、陷矛攻盾、欲蓋彌彰、　足見作僞心勞、不能自圓其說、蘇贛鄂陝軍民長官、　相繼通電、仗義執言、不稍假借、亦足見公道猶存、衆怒難犯矣、克瑤一介武人、惟知愛國、不知其他、心所謂危、　難安緘默、當此外交急迫、一髮千鈞、元惡不除、國將不國、與其追悔於事後、徒噬臍、曷若補救於卽時、　共瞻馬首、用敢忘干政之小嫌、而伸救國之大義、邦人君子、愛國之誠、誰不如我、行見同聲義憤、爲國除奸、則克瑤雖懦、前驅負弩、所不敢辭、謹佈腹心、佇候明教、　山東陸軍第一混成旅旅長張克瑤叩元印、

●三原胡景翼通電　各報館均鑒、文日復吳巡閱使電、文曰、膠濟問題、存亡所繫、方華會代表之爭回有望、乃我國巨蠹之奸謀忽生、賣國媚外、悍然不顧、幸經我帥通電揭發、猶復設詞掩飾、大憝不除、國亡無日、鋤奸救危、義不容辭、翼等不敏、奚敢自後、除通電全國外、謹當秣厲、以待後命等語、謹電奉聞、　敢懇海內明達、共抒熱忱、羣起義憤、保存國脈、一髮千鈞、謹布區區、伏希亮鑒、陝西陸軍第一師師長胡景翼率全師軍官佐叩文印、

營業要覽

五洲大藥房

一直接經理各國名廠出品

本藥房去年派遣周孫二君歷赴歐美各國名廠考察並直接訂約爲中國總經理運售各種原料藥材　醫藥工業應用各種器械藥品　化妝品　照相器具材料一應俱全且能直接接收定單免加佣金較向來洋行定貨快捷便利如蒙　惠顧無論躉批零售均極公道並備有各廠出品市價表如承函索請開示地址並聲明是否能識英文卽可分別中西文寄奉

二代配醫生方劑

本藥房聘請專門藥劑師愼選材料代配西醫方劑無論德文拉丁文日文均可照配並可負完全責任

三配製補身治病家用良藥

本藥房聘請醫藥專家選定原料藥材遵照藥局方配置各種補身治病家用良藥其最有效驗者逐日揭載如下

●人造自來血　增加血液　壯健身心　大瓶二元　小瓶一元二角　藥性和平　四時可服

●樹皮丸　健腦固精　潤腸益氣　每瓶一元　補腎壯筋　服之有益

●海波藥　掃除梅毒　淸潔血液　每瓶二元　治瘰癧癬　最爲神效

●代參膏　補精益氣　療弱治虛　大瓶二元　小瓶一元二角　男女老幼　四時可服

●補天汁　補腦益元　健脾强胃　大瓶二元　小瓶一元二角　療弱之症　服之神效

●助肺呼吸香膠　補肺養陰　化痰止咳　每盒二元　氣喘咳嗽　服之最宜

●魚肝油精丸　淸理血分　滋補心腎　每瓶一元　服此良藥　壯體强身

●女界寶　滋陰補虛　榮養新血　每瓶一元　調經種子　功效妥速

●月月紅　通經活血　平肝開鬱　每瓶一元　去瘀生新　婦科要藥

●良丹　祛暑淸暑　化食消積　每包六角至五分　家居旅行　均宜常備

其他名目繁多不及備載印有衛生指南一書詳載各種藥品功效服法如蒙函索請附郵票三分即行寄奉

上海四馬路棋盤街轉角　五洲大藥房　謹啓

上海公共租界會審公堂通告

今據羅傑律師代表賀彥富爲撤消婚約狀稱在前清光緒年間憑媒定沈蔭餘之女已有二十年彼此失蹤今限二星期內(自登報日起)如無人反對本公堂即給諭准賀彥富之請求撤消婚約特此通告 一月十三日 甲898

清血解毒 六零六 內服聖品

花柳毒門癰疳疔瘡濕瘡潰爛骨節疼痛此藥清血解毒驅風理濕靈驗卓著久已馳名確爲近世唯一之聖品患者幸弗失之 每瓶大洋一元七角五分

生精益血 人中寶 調補良藥

世間補血之品此藥最稱靈驗如血虛腎衰胃呆脾弱神倦力乏陽關不固婦女生育稀少月經不調血虧成癆等症均可服之 大瓶二元小瓶一元二角

本藥房運售泰西各國藥料醫生用具照相物品化妝香料等一應俱全 上海四馬路太和大藥房啓 M

上海同義堂銀樓 十九家大同行

飾行情 十足赤天字 每兩價洋四十七元 紋銀一元六角五分

楊慶和福記 裘天寶德記 慶雲仁記 鳳祥和記 方九霞潤記 景福元記 寶成德記
老慶雲甡記 方九霞成記 楊慶和久記 裘天寶禮記 方九霞新記 費文元裕記
寶成振記 老鳳祥裕記 楊慶和發記 新鳳祥德記 慶福星恒記 寶成裕記

蘇州分申 上海恒孚銀樓

本樓創設姑蘇歷今百有餘年庚申被亂遷於上海乙丑移回蘇城元妙觀東民國十年爲因便利主顧設支號於上海英租界南京路發兌古法加焓上字足赤條錠葉金各種金銀首飾器皿貨眞價實遐邇馳名如蒙紳商學界閨閣名媛賜顧請認明牌記庶不致誤

上海昨日足赤首飾金售出四十七元半 收進四十六元半 紋銀售出一元六角

總號在蘇州元妙觀東 無錫支號在北門內中市大街 常熟支號在縣南街(〇)狗橋南 上海南支號在小東門內 上海北支號在南京路 電話中央五一五五

上海望平街北白 永豐餘金鋪

本號發兌加焓眞字足赤條錠首飾成色之高提鍊之淨業已有口皆碑各種首飾花樣繁多工料又極頂眞售價便宜收價克己進出僅差一換每日行情登報奉聞伏希 公鑒

昨日眞足赤飾金(售出)四十六元 (收進)四十五元

本號電話中央五六六八

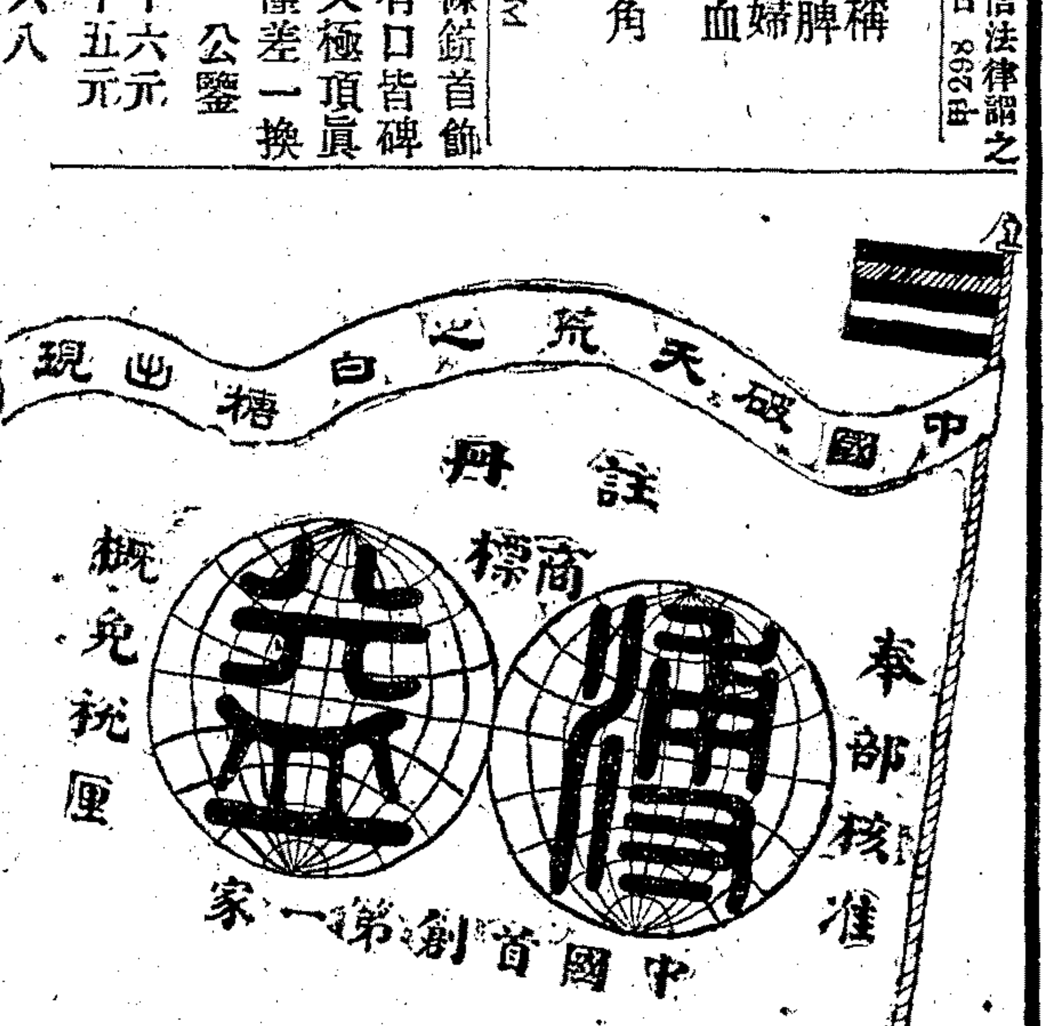

北京溥益實業公司山東製糖工廠開工廣告

本廠建築工程業已完全告竣機器等項亦均裝置妥善需用甜菜原料已陸續收運到廠茲定於十二月五日開機製造即以山東本省之農產按照歐美最新方法製造潔白精糖以供國人之需誠駕舶來品之上爲中國空前未有破天荒之創舉也除各埠由本廠委託代理行銷外茲爲本地用糖各戶便利起見特在商埠設立營業處廉價批發凡蒙賜顧諸君請至本廠或商埠營業處接洽可也至本廠正式開幕日期另行擇吉邀請各界惠臨參觀謹此布聞

本廠)濟南東門外黃台橋 電話一三一六 電報掛號三三〇二

廠長袁文欽 副廠長沈繼武

(商埠營業處)緯六路南頭路東電話一九七一

主任王扶九

乙124

瑞和洋行 禮拜一二三拍賣 歷朝古董

准於舊歷十九二十念一日下午二點半鐘起七點半鐘止每日在法租界蒲柏路(原名白爾路)第四百十六號文源齋拍賣歷朝磁銅玉石古董康熙乾隆古玩 [illegible] D

禮拜二拍賣 外國書籍

魯意師摩洋行 創始自同治十三年 即英一千八百七十四年

准于下星期二下午四點鐘在本行拍賣各國典書古書一禮拜 [illegible]

寶和洋行 禮拜二拍賣 洋針 袋

准於九江路二十四日下午二點鐘在四川路口磁器棧內拍賣洋針 [illegible] 寶和洋行啓 D39

禮拜二拍賣 煉腦爐鍋

魯意師摩洋行 創始自同治十三年 即英一千八百七十四年

准于二十日下午二點半鐘在法租界新橋路底平首 [illegible] 魯意師摩洋行啓 D38

禮拜三拍賣 淨漬貨

魯意師摩洋行 創始自同治十三年 即英一千八百七十四年

准於廿一日下午二點鐘在本行拍賣 [illegible] 魯意師摩洋行啓 D37

禮拜三拍賣 遭漬棉花

壳件洋行 始創自同治九年 即英一千八百七十年

准於念一日下午三點鐘在虹口碼頭 [illegible] 限三天出清當付現銀 [illegible] 壳件洋行啓 D35

寶和洋行 禮拜三拍賣 上等木器

准于廿一日上午十點在本行拍賣 [illegible] 樓式書 德國方口爐 洋琴 音樂器 [illegible] 寶和洋行啓 D40

支票作廢

[illegible] 甲B33

禮拜三拍賣 女衣 木器 漆器

魯意師摩洋行 創始自同治十三年 即英一千八百七十四年

准於年二十一日十時在本行拍賣 [illegible] 魯意師摩洋行啓 D

禮拜四拍賣 充公貨

魯意師摩洋行 創始自同治十三年 即英一千八百七十四年

准年 [illegible] 魯意師摩洋行啓 D

遺失派司

[illegible] 天泰成白 甲B29

遺失收據

[illegible] 徐淪記啓事 甲B336

遺失股單

[illegible] 趙徐緣告白 乙B172

遺失股票

[illegible] 黃區氏謹白 乙B406

滙票被竊

[illegible] 甲B362

聲明支票止付

[illegible] 乙B103

竊逃滙票聲明

[illegible] 益順謹啓 甲B381

易安居恒記聲明

[illegible] 甲B434

保退聲明

[illegible] 林子鎭啓 甲B310

合股加記聲明

[illegible] 公記啓 甲B348

忠興機器廠聲明

[illegible] 乙B142

緝拏陸震亭賞格

陸震亭年三十二歲寧波鄞縣人貌豐身強原在董洪茂顏料號學業出身另營別業本年五月間進上海三四年前在漢口 [illegible] 五百元以下 [illegible] 叔侍決不食言 [illegible] B乙

葉紹鵬鑒

君由事任家現兄料 [illegible] B371

聲明

[illegible] 乙B451

聲明

[illegible] 甲B383

法商利法洋行 啓事

[illegible] 乙B853

陳之翰啓事

[illegible] 359B乙

專收字畫

專收名人字畫 [illegible] 乙B399

四川新到 玉津閣叢書

[illegible] 甲B

頭等西式皮箱 出售 特別大減價

北四川路武昌路口中國皮件公司 甲B380

●●附贈 [illegible]

松香水 松發

本行發售松香皂紙松香水 [illegible] 興肇豐行啓 乙B317

新開 聯義熟煤公司 放盤廣告

[illegible] 5245B戊

出租者鑒

[illegible]

洋房召租

北京路八十號門牌內有字如口字間房屋出租請接洽 [illegible] 乙B

浦東上等棧房出租

[illegible] CB 1280

寫字間出租

[illegible] 甲B 334

召租

[illegible] 乙B 395

MINING ENGINEERING: In your own home you can receive complete training in Metal and Coal Mining, Prospecting, Smelting, etc. I. C. S. Textbooks easy to study and apply in practice. Necessary supplies such as Blowpiping, Drawing Outfits, etc., carried in stock by China Agency for convenience of students. Write for information today. Office 16A, International Correspondence Schools, 83 Szechuen Road, Shanghai. (13)

聘請染色專家與精煉人才

[illegible] 乙B921

英語捷徑

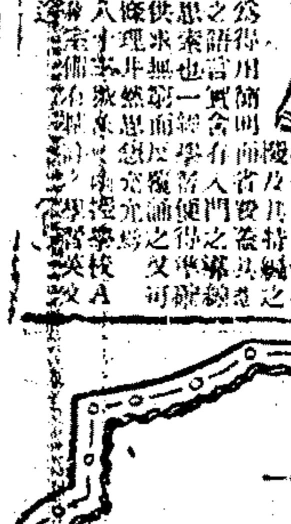

[illegible]

研究麪粉機器者鑒

[illegible]

婦女以髮爲榮冠 以髮爲彼(二)

當窗弄青絲、對鏡盤烏雲、美人生涯、半在梳粧 [illegible] 中英大藥房 [illegible] 十六號

大中國牌香烟

中國人吸中國烟

努力振興大中國

注意 空一換一 空十換一 包只烟包枝烟只包

中國烟公司發行

英 商

BM&Co TRADE MARK

本公司專辦進口各種化學用品如純碱潔麵碱潮嘞碱燒碱等均備有存貨 茲將數種化學用品之售價列下

雲氣藥粉 每担元二十五兩四錢五分

洗碱粉 每担元五兩二錢五分

本公司茲有二十匹騾牌硼砂硼酸可做定貨又有大批漂白粉新貨物質精良定價特別從廉並不日即有大批蛾眉月牌刨花碱到申本棧交貨價每磅元四分

以上各貨如蒙賜顧不論定貨現售請駕臨敝行接洽無任歡迎

上海九江路十二號 英商卜內門洋碱有限公司啓 1216

國外要聞

㊀華盛頓通信（余代表）

發軔伊始震驚寰球之華盛頓會議、今已早歸華覓首不見尾之象、大會主題、爲裁減海軍、美國務卿休士於開幕當日之日、即行宣布此項主旨之本旨與計畫、當時讚美聯袂、似華會已放華美之花、距知好花無果、往若恒川、海軍問題與世界和平所繫之遠東問題、均告擱淺、卽換得一空空洞洞之四國條約、說者謂爲巴黎和會所產出之國際聯盟、先後同呈閉塞之灰色、當非虛語、予自紐約以來、即與當地各界人士談述中國實況、並徵詢美人對於此次華會之意見、十一月十日抵華盛頓、以白林敦旅館爲辦公地、美國一般輿論、似皆贊助中國、惟當時國際共管之論辯、常常露於報紙之中、但不久即消滅、吾國留美學生組織後援會、對於國內同人所主張者、一致擁護、惟起初政府代表團、頗不能化洽一體、我等剴陳利害、謂國民對於公等、無所偏憎偏愛、祇問能否協力爭得國權、代表團必當和衷共濟、十一月十二日、大會正式開幕、主席休士侃侃然宣布其列强裁減海軍之大計、陳出英美日五五三率之計畫、要求大會贊同、吾國代表與此間華僑留學生、自均贊成斯議、政府代表團初甚躊躇於魯案二十一條及關稅問題等等之提出大會、予與蔣夢麟君詳切陳明國內人民之眞意、謂魯案及二十一條必須提交大會、彼等又惑於提出之手續、或全體籠統提交、或分段陳出、我等力主將要項作一次提出、其後纖綏促進、絲毫不容鬆懈、十一月十五日、大會第二次開會、予亦列席、具爾福及加藤先後答復英日接受海軍案之大綱、法伊均表全部贊成、十六日予在「輪迴俱樂部」演說、宣傳我國民意、同日太平洋及遠東問題委員會開會、施肇基提出十條原則、我等後又催促政府代表乘機具體提交魯案及二十一條、此間杜威博士及哈密耳登茂士等均執筆爲中國後援、其他撫觚者有幾十條原則太空泛、美代表團熱助華會因海軍案而成功、則次屆選舉時、共和黨再可得勝、對於中國所提原則、表示大致滿意、而於具體之魯案二十一條及關稅等、謂大會恐難解決、十九日遠東委員會又開、對於羅特四原則、各國均贊成、顧維鈞提出加增關稅、王寵惠提出取消治外法權、施肇基提出撤廢客郵、當時空氣頗好、惟彼等甚慮魯案及二十一條之何時提出最爲適宜、時日本實業團在華盛頓、聲言日本願歸還山東、惟膠濟及礦山、須中日合辦、日本極不願中國提出二十一條於大會云云、按太平洋及遠東委員會定章、凡一國欲提出問題者、須於二十四小時前通告、如果各委員一致同意、然後交大會議中討論、如魯案等提交、則其中若有一國代表異議、即可不接受、我代表倘遭此厄、則或全部退離華會、美國輿論謂中國代表退席、則其他關於中國利益問題均將停頓、其時日本竭力鼓吹、言魯案等提出會議之不利各國、英法深知巴黎協約已爲束縛、美國亦恐魯案複雜、大會即予討論、必形糾紛破裂之狀、而令大會無善終之望、故遂於十一月二十五夜、驟訪施代表、力勸勿提魯案及二十一條、可在會外交涉、頗盡斡旋等語、至二十九日、予與蔣君共往晤施氏時、猶力促其提交、勿在會外談判、施共不決、正知翌日遠東委員會中、休士遽報告中日代表均已允諾在會外開談話會云云、華衆大爲失望、予與蔣君往訪美國遠東局局長麥穩荚、彼謂中國在華會所得已多、如撤廢客郵等是、予指出中國何嘗實有所得、對於山東問題論辯一小時之久、彼謂華會列席九國、大多數均爲巴黎和約之簽字者、今次對於魯案何能平反、中國即提出、亦必被否決、予與論中國最近二年來國民奮鬥情形、並最近堅拒直接交涉之決議、日本久據山東、毫無理由等語、十二月一號、予與美國輿論界數要人夕餐、彼等謂中國若不接受英美之調停、則日本益將振振有詞、中傷我國、且若中日談話會中、或有難案、倘可提出大會請求最後之公決也、是日上午、予又晤謎特、彼詢及東三省人民對於南滿鐵道、殊感日本厚誼、此事果確否、予得機會剴切陳述日人在鐵路上經濟上之種種不義政策、頗得謎氏之同情、惟深慨中國今日之尙不統一、勸吾國速爲奮鬥、盡國民天職、否則美國亦無能助、其時華僑及留學生、迭作二次示威運動、圍繞政府代表公寓、反對直交、要求山東無條件的歸還及二十一條取消、以汽車游行街市、滿揭小旗、並嚮至白宮、極引起美人注意、同時日本在報紙上、盛傳日將要求海軍十十七率、推翻休士原案、以控制美國、而爲取得中國特別利益之交換條件、自此以來、會中空氣甚形疲憊、美國一般人士、雖甚表同情於中國、但望海軍裁減之成功尤急、蓋可以低減徵稅、美當局深知其國民心理、故慫恿我代表僅提無足重輕之案、使其大體通過、一方誇張於報紙上、謂吾美已助中國取得甚多、倘將來中國再提別案、若山東及二十一條、顯出中國貪得無厭、以塞美國人民贊助中國者之口、於是我政府代表、遂益不敢提魯案及二十一條矣、刁作謙蔡廷幹等之憤而辭職、即在此時、刁發表辭職之意見於美國報上、措詞激昂、謂列强助我口惠而實不至、此言誠然、英法日雖允放棄威海衛廣州灣及膠州、但均遙遙無期、日本尤留大連旅順於例外、撤廢客郵一案、亦無定日、且租借地內之客郵、尤不在撤廢之列、英有十二郵局在華、其中僅二處在我統治範圍內、法有十三、僅二處應廢、日本共有三十、其中亦僅三處（北京山海關塘沽）當撤、其餘二十七處、均在租借地內、仍得保留、如此則我國所得究何在、其時吾人疊接國內各界急電、知各大城市舉行示威運動、同時在美華僑學生、在各處紛紛舉行示威、要求各領事轉達政府代表、速提魯案及二十一條於大會、不達目的不止、距知我正激昂慷慨之時、大會中四國協約之成功、遽於十二月十日宣布、識者均謂此係英日同盟告終之換得品、華會喧嚣匝月、徒爲英日爭得面子、他無所有、美國輿論、遂漸變讚揚休士而爲諷刺、民主黨益藉此以警告美政府、力促爲中國爭公道、美代表團遂不得不改變方針而注重遠東問題、但中日談話會先後開議三次、對於膠濟、日爭借款共管、我爭贖回自辦、日爭僱用日人及久長時期、我爭縮短並自主、其詳細手續、已詳疊次電中、現在彼此堅執、英美調停亦無進步、而日本遷以迅雷不及掩耳之手段、重施北京直接交涉之伎倆、幸國人內外嚴督、不爲所欺、現在大會將延至二月初、美國一般輿論、漸趨向於中國、尤以參議院中人爲尤有力、我國應努力利用此緊要之良機、而速速實現吾人在內在外之主張也、（紀於十一月二十六日）

㊁倫敦通信（續）

▲英倫華人熱心國事之經過

華僑（指工商界）以前次大會、多係代表出席、恐各僑胞未能週知、特於九月十四日後、由忠義堂致公堂同致公所東和社中西社等、召集大會於東倫敦（華僑會集區域）之中華樓、到會者數百人、亦爲工商界向所未有之熱鬧聚會也、主席者爲華商姜某、備述祖國之危弱、並促起僑胞之勇救、其辭氣之痛快、大有拔刀斬石之慨、末述開會理由、並請委員會中是日到大會之委員多人、演說中國大勢、與華盛頓會議之關係、及英日續盟新銀行團萬國共同管理中國等種種問題、末後述委員會擬辦之事業、是日會議結果、全體共決兩端、㊀致電孫中山、請其一致對外、幷提倡聯省會議、以派統一代表、㊁組織赴美監察團、以協助在美邦人對於吾國赴美代表之行動、爲嚴重之監視、及具體的協助、以達到國人要求之目的、

利物浦華僑、亦聞風響應、由當地忠義堂・致公堂・國民黨・中西社・客情公所・寧波會館・四邑會館・三邑會館・東平公所・東邑會所・瓊崖公會・山東會館等、於十月三日召集「和平大會」於求智學校、請委員會派員講演太平洋會議與吾國之利害、及華人在倫敦各種活動之事實、華僑駱潔貴球兩君、爲正副主席、辭意皆極激昂、謂「無國卽無家、吾人之救國、亦卽所以自救」云云、

委員會前後共計三十餘人、爲暫時名義、頃已改爲旅歐工商學監察總會、對外名義曰The Chinese National Pacific Affairs Committe 其旨趣以聯絡海外中國之工商學各界爲同一之主張、以監察政府人員之外交上一切行動、先就留英中央學會國際聯盟會倫敦利物浦卡笛埠等處工商學團體組織之、再徵求他埠及他國之華人團體加入、職務分配、有會長一人、（現爲陳源君）副會長二人、書記一人、會計一人、並分科辦理各事、㊀文字科、㊁研究科、㊂財政科、㊃講演科、各科設主任一人、科員若干人、

十月二十一日、總會以顧維鈞代表於二十五日起程赴美、特召集與顧代表送別會於新中國樓、利物浦代表一人、卡笛埠代表一人、倫敦代表二十餘人、各代表不僅徒具歡迎儀式、並竭誠爲國事之長談、主席代表總會上太平洋專使覺書、本三大原則（即略同前述之三信條）及八大問題、（一、山東問題、二、二十一條要求問題、三、租借地問題、四、外人鐵道問題、五、領事裁判權問題、六、關稅問題、七、外國軍隊撤退問題、八、外國郵政問題、）洋洋數千言、頗足以動衆、更足爲代表之奮興劑也、

十月二十九日、開特別會議、選舉赴美監察員、被選者爲梁君、赴美監察員、由會議審定車・船・食・宿・郵・電・等費外、更附應酬費五十鎊、總計二百零八鎊十七先令六辨士、

赴美監察員、對於總會遵守以下之約章、（一）監察員到美後、須即時與美之邦人及同性質之團體、聯絡一致進行、（二）當中國代表團會議時、監察員當要求有旁聽參預之權、（三）監察員應聯合國民團體所派代表、隨時研究中國應有之主張、以便協助吾政府代表對於大會上要求、（四）監察員應隨時鼓吹中國之主張、造成美國援華之輿論、（五）監察員應隨時聯絡美國有力之人士、以援助吾國之主張、（六）監察員有機會時應竭力聯絡各國代表及新聞記者、（七）監察員應每星期報告大會進行情形一次於總會、（八）監察員過有重要事件須用欵時、應電請總會開會議決施行、（九）監察員返英後、應作詳細報告書於總會、（十）中國萬一失敗時、監察員應竭力聯合我國民團體、阻止中國簽字、且設法補救一切、（十一）監察員對於吾政府代表、宜主持公道、更有工商界特別要求於監察員之條件、（十二）監察員當選之後、須對中華民國宣誓、（十三）監察員應盡其能力以達總會之主張、（十四）監察員如破壞總會宗旨及放棄職任等、總會得開會議處分之法、（十五）監察員一俟美京大會停妥、須隨即回英復命、（十六）監察員須品行端正、不涉邪流、（十七）監察員當政府代表不允簽押於列强之强迫喪權條約時、須竭力扶助、並鼓吹吾民之主張、爲政府代表之後盾、（十八）監察員當政府代表違背民意妄行簽押時、須結合同意之團體、一致反抗、並一方電告海內外華人、設法宣布其罪惡、最近總會舉有代表「華商某君」往荷蘭募捐、並組織分部、以利進行、頃因華盛頓吾國情形險惡、總會已於本日午後開特別會議後、對華盛頓吾國代表團、發出英文電報一通、謂吾國代表堅持主張、如爲勢力所屈、毋寧退會云云、其原文如下、

Your ten Points and strong stand against international Control fully express sentiment Chinese people and have our unyielding support withdraw from Conference rather than submit.

㊂列寧新頒之外人旅俄條例

華俄通訊社十二日莫思科電云、列寧頒布外人入俄境之新條例五項、由希佈諾夫及佛鐵夫二人副署、原文如下、㊀凡入俄羅斯社會主義聯邦蘇維埃共和國者、必先得俄國在外國全權代表之特別允許、由該代表在護照上簽字爲據、（護照上無相片者、當另繳相片、貼於俄代表簽字之紙上、）㊁凡欲入俄者、必先備文呈交俄國全權代表、幷按俄國民外交委員會通過之表式、填明一切、一幷呈交、㊂凡已在其他蘇維埃共和國、而欲入俄境者、仍須按照第一條辦理、㊃凡未經第一條手續、由外國或其他蘇維埃共和國私入俄境者、卽由發現地點之官員、逕交國民法院、或革命審判廳、由該法庭根據一九二一年三月二十一日之命令、拘禁或交保釋放、㊄駐外俄羅斯社會主義聯邦蘇維埃共和國之全權代表、當將上項條例、在駐在國設法廣爲宣佈、俾衆週知、

◉東報所述山東交涉之經過

▲日政府仍抱持借欵贖路主張

國聞通信社譯一月十二日東京讀賣新聞云、山東歸還問題、已於本月四日在華盛頓再開會議、此問題之停頓、乃由鐵路歸還條件、雙方意見衝突所致、中國方面、對於日本之借欵案、依然堅持其現金收買主張、不肯讓步、會議再開後、日全權所得之訓令、卽所謂新方針者、但中代表若再固執前議、則此項交涉將陷於絕望、蓋日本於此案已一再退讓、將來交涉不成、其咎固有所在、而日本不負也、

近日本政府特訓令駐京小幡公使、令其就近質問中國意見、故小幡於日前訪問顏外長、而顏外長之答復、則殊屬曖昧、其言曰、中國政府並非敢固執卽時收回之成見、而中日兩國邦交素篤、今華盛頓會議意見衝突、誠爲遺憾、甚望日本亦於借欵案再加考慮、不可過於固執等語、然叩之在美之中國代表、則以未接北京上述訓電爲辭、由是則知中政府對於此案全無誠意、此際中國代表詢問日代表意見、可否由英美兩國仲裁、而日代表則拒絕之、故此交涉近又重陷於悲境也、

右情形爲新春以來山東交涉之經過、據聞最近中日兩國對於鐵路交還案、其意見不同之處如次、（甲）日本案、中政府因是對於日本發行鐵路國債、㊀以山東鐵路財產及其收入爲擔保、（年約二百萬元）㊁以鐵路顧問會計監督技師等、聘用日人爲條件、（乙）中國案、（卽收買案）㊀以三年爲一期、開始償還、以後於三年間償畫元利、㊁擔保品以鐵路收入充之、㊂鐵路技師聘用日人、會計監督於日本有適當之人才時、亦聘用日人、

就右之兩案比較、形式上雖有差別、而實質上亦頗接近、㊀年限一節、中國現亦讓步、㊁擔保一項、中國主張僅以鐵路收入充之、但事實上顯然不敷、此層尙望中國加以考慮、㊂鐵路要部聘用日人、中國現亦讓步、若是則交涉似可繼續、但中國若再不以誠意出之、則交涉絕望矣、

至英美兩國、近因中日山東交涉停頓、於極東協定及其他會議之進行、均有窒礙、故甚望中日問題早有結果、現已徵露調停之意、將來此項交涉或因兩國之調停、雙方讓步、得告段落、亦未可知、

國內要聞

◉北京通信

▲梁閣命運之各面觀（侃侃）

梁閣成立至今、甫及二旬、而各方面反對之聲浪愈趨愈烈、吳佩孚自支日後、幾於日有一電、繼眞電而繒至者又有元電、眞電係仿韓昌黎討鱷魚文、已覺咄咄逼人、而元電竟如徐敬業之討武曌檄、尤爲淋漓盡致、東海曾派劉恩源赴洛陽、向吳疏通、吳劈頭即言帝制餘孽、復辟罪魁、安福亂黨、予一概不能讓他再在政治舞台上出頭露面、致劉不能往下再說、其驅梁之決心、可謂達於極度、但梁士詒非特一點無恐懼之意、而亦絕不作退休之想、蓋欲用一種忍耐功夫、渡此難關、梁昨告葉恭綽張弧等、謂吾輩做事、當從堅苦做去、無人反對、不足見吾輩之精神、又有人言、梁之爲人、可於打撲克見其功夫、梁打撲克、每局必勝、當手氣不好時、輒犧牲一二十副不惜、俟其軸機、即儘量進去、以故輸出少而贏進鉅、其於政治也亦然、目前處勢、梁認爲手氣不佳之時、將極力忍耐之耳、以故外間之議論紛紜、而國務院之鎮靜如故、梁自前補救方針、一面以文字解釋外、一面對於膠濟鐵路購回自辦、決定由國內募集現金三千萬元、而本人擔任三百萬元、爲事實上之解釋、已有通電發表、並電飭上海海關監督、向銀行界極力接洽關餘抵押之特種借欵、以救濟其財政之窮、據公府方面消息、梁昨晚五時赴集靈囿、與東海籌商、專任財政上着想、並不慮及吳佩孚與所謂八省督軍之反對、此即梁所自認目前之重大問題、在此而不在彼也、再以財部方面言之、初九初十等日、張弧並不到部、氣象似乎大衰、十一日午後來一小時即去、今日又不來、而日向庫藏司索債者、約有三十餘人、總次長室待見者、亦有十餘人之多、至夜深七八時、電燈明滅、若有若無、部員星散、而索債者尙在客廳守候也、卽吳佩孚代表錢少卿、亦日必屈駕財部一次、聲色俱厲、然而亦無益也、最可笑者、近日某通信社發表之財政部、擬發各機關經費一覽表、致使財政部添出許多枝節、據聞該表係張弧上任時向庫藏司要來之清單、滿擬於新曆年關各機關發一個月薪水、以自表其能、無如有心無力、未能辦到、該表已成廢紙、而張弧門下之某、不明大勢、意欲爲張弧鼓吹、將該表發表、作爲舊曆年關財政預定撥發之經費、而凡與財政部有經費關係者、一見此表、有未列入者、如新疆援科經費等、有不滿一個月者、如陸軍部參謀部等、大爲詫異、紛紛向財政部詰問、致財政當局窮於答覆、祗能說報紙造謠、並無此事、蓋以目前而論、舊曆年關距今不過兩星期、而所謂一個月經費者、尙在虛空飄渺之中、毫無把握、則梁內閣之財政前途、不難令人想見矣、雖然、梁內閣之生存與否、不成問題、而最難堪者水竹邨人也、現在之內閣問題、非僅內閣問題、根本上或將牽動東海自身、所以水竹邨人、非爲發極、近所表示、欲請曹錕與吳張兩使、並與各省督軍、籌商挽救中國之策、如何召集國會、如何改選總統、如何組織良善內閣、如何裁兵、如何整理財政、表明本人維持現狀、無心戀棧、暫留梁內閣辦理善後、隱隱以未來總統一席、卸肩曹錕、而用意則在爲梁解圍、其巧妙老當、實非武人所能測其高深、不知曹錕之態度何如耳、昨今兩日外間謂東海將引咎辭職者、大概卽指此而言、其態度似甚消極、然由另一方面觀察、又不盡然、據聞東海命禮官處、預定於本月十六日午後四時、在懷仁堂大讌外交團、事前並由外交部通知各國駐京公使各部總次長爲陪客、事雖照例酬應、而內容實含有疏通關餘庫券募集諸公使團[illegible]之意、目前水竹邨人與梁士詒、認定救濟中央政府之方法、惟此一途、而北京政府之命運、卽全在茲而定、旬以內、關餘庫券募集而成、尙可偷生一時、關餘庫券募集不成、徐梁與之俱倒、吳佩孚反對問題、誠在其次也、（一月十三日晚）

武昌高師學生自治會成立會之餘興（一）（理化游戲）

◉各方抨擊中之梁內閣

梁閣自受各方迭電攻擊、雖貌爲鎭靜、實已惴惴萬分、除由國務院直接拍出微元各電辯解外、復派人四出疏通、聞徐邦傑氏現已由保返京、業於日昨（十四日）晉謁東海報告此行結果、關於保洛兩方之情形、均不甚佳、東海卽於是日傳見唐天喜、大致以吳佩孚迭次來電、多出於誤會、卽煩執事赴洛陽一行、爲之解釋、以免誤會、關於奉張方面、據政府前派赴奉之某專員來電陳報、明謂張使因極擁護現閣、然僅允竭力疏通反對方面、又據另一消息、則奉張前日曾電令張景惠王迺斌赴奉、詢問一切情形、張王均已於前晚同往、張之態度如何、須視與張景惠王迺斌接洽後、有無明瞭表示而定、至曹錕方面、聞已有電到府、因吳使方面、已派人疏解、此係答覆東海囑其解釋之電者、似此政府連日之電使交馳、尙未收得幾許功效也、而據外交界消息、京漢鐵路沿路各重要地點、業已分駐吳部勁旅、曹鍈軍隊亦已有一部分向衞輝開拔、聞卽駐紮在彼、王承斌現亦往新城檢閱其軍隊、已有軍事上準備傾嚮、並聞吳氏俟保定會議畢後、卽須返洛、蓋在彼間尙有重要會議、各省督軍咸已覆電分派代表、尅期參列、綜觀上述形勢、似直派對於梁閣、大有不倒不休之勢、梁士詒自信力雖强、會謂非槍子打到新華門、決不辭職、然此時大有外强中乾之象、且其所極欲擁護之交行、刻已發現、並發行北京鈔票、以資周轉、目的既達、更無戀棧之必要、聞已向府中口頭辭職、並於前日將前移國務院之眷屬、仍遷回原處、惟聞東海極力慰留、謂如去則政局更亂、務須維持過年關再說、因之外間遂紛傳繼任內閣問題、亦屬臆度之辭、實則政局縱有變化、尙說不到此、惟近日之鶴唳風聲、頗惹起東交民巷之疑慮、據外交界確實消息、外交團誠恐政爭影響所及、或竟引起兵端、特於日昨由某使館作非正式之宣言、警告各方、萬勿輕啓兵端、致債權國商務上受莫大損失、而英使方面、並有京奉路不許運兵表示、則此次風潮或僅及內閣而止、不至釀成重大事變耳、

◉外人對閣潮之觀察

▲梁氏必倒直奉或不至開戰

大陸報十六日北京電云、吳佩孚軍事計畫、現不過傳諭長江兩師準備北行、京漢路線迄未有軍隊行動、張作霖尙無舉動、亦未備戰、此間外人軍事專家、以爲在此時令、京畿一帶、決不致有大規模之戰事、蓋氣候嚴寒、兵士死亡必多、吳佩孚當不願犧牲其兵士也、外人觀察、料梁閣或可渡過年關、此後難保不倒、而吳佩孚所倡之國民制憲會議、爲陳炯明所可贊成者、或將實現、進步黨或將於青黃不接時、組織新內閣、以驅梁黨、但旣無武力、又無財力爲其後援之政府、恐終須流產耳、吳佩孚作長江下游各督軍與渠一致行動之表示、可使張作霖了解關內事非張勢力可及、吳若決計入京、當可不逢抵抗、不過將覺北京爲得之固可喜維持之則不易之一物耳、梁閣原有召集國會之謀、因時事發展、致停頓不行、在吳觀之、召集國會、乃張作霖借議員伸其勢力於其兵力所不能及各區域之計畫也、

◉梁士詒之贖路計劃

梁士詒於元日發出通電、主張現欵贖路、並自認籌三百萬、據國務院方面消息、梁氏因得三代表八日來電、內有英美兩國、贊成我國以關稅發行內債三千萬元、作贖路之需等語、梁氏閱電後、立邀葉恭綽到院、彼此協議、結果以贖路債欵、旣有確實擔保、自易募集、故一面發出通電、徵求各省之意見、一面卽由葉氏籌劃募債辦法、俟各復電贊同後、卽以明令發行內債三千萬元、分撥

立愈傷風咳嗽良藥 杏仁精 獨家發行 謹防假冒

杏仁功能潤肺化痰止咳定喘詳載李時珍本草綱目功用發[illegible]譯此書獲益不少我國藥學日漸退化以本國出產讓外國獨[illegible]外國專門西藥名家採辦上等杏仁[illegible]仿照西法化學分析取其精華製成[illegible]滋潤痰化咳止功效如神每日每小瓶大洋四角[illegible]打十四元外埠函購如一價外加郵費二角[illegible]票亦可本公司備有傷風咳嗽預防法及外治法之說明書[illegible]冒特此聲明●總發行上海南京路盆湯弄口大生公司●分發行杭州清河坊巷內大井巷口大生公司

嚴範孫先生題 香山曾廣植著 製革新法

曾君畢業於日本東京高等工業學校旋又在日本各大工場實地研究製革之法今以深憾於吾國工業之不振多由於製法之欠良即有志研究者亦苦無專書故將其十數年之心得著爲是書內容於皮革之組織保存選擇化製之法言之甚詳都凡十餘萬言插圖五十餘幅價大洋三元預約自一月十日起截至一月三十一日止以二百部爲限每部實洋二元郵費每部本埠五分外埠一角逾期照定價售二月十日出版其樣本及預約券函索即寄經售處天津英租界中街光華營業部特一區海大道卅號光華印刷局

上海長安公司大減價祗有一天

上海先施公司大減價祗有一天

立愈白濁新藥

白濁一名淋病由於花柳叢中傳染淋菌所致傳染後男子發於尿道粘膜女子發於膣及子宮外陰等處通常症狀有急性慢性兩種初起時覺尿道稍有刺痛小便滴瀝帶流綠色或黃色之濃汁夜間痛甚難眠愈久愈劇凡此者急性淋病若不早治經過四五十日後轉成慢性淋病治愈較難本公司製有白濁新藥分藥粉藥球兩種無論急性慢性淋病極有功效又有白濁外洗藥水內服外洗見效更速服法洗法另詳仿單白濁藥球每大瓶大洋一元二角小瓶大洋七角白濁藥粉每大盒大洋一元每小盒大洋五角白濁外洗藥水每瓶大洋一元外埠函購如郵匯未通之處郵票亦收
●總發行上海南京路盆湯弄口大生公司
●分發行杭州清河坊大井巷口大生公司

上海四明商業儲蓄銀行廣告

本銀行開設以來歷有年所總行設在上海北京路並設分行於寧波溫州漢口等處其他各大埠均有委託代理機關專營滙兌押滙商業往來各種存欵儲蓄存欵各項放欵以及貼現等一切銀行業務無不手續簡捷誠信優待其有特別存欵儘可隨時面議如蒙惠顧無任歡迎 德律風號碼日間營業部中央六三九八 經理室中央六三九九乙 夜間休息室中央六四〇〇

各省煙酒、交通部路政司已將膠濟路營業狀況、及應興應革諸端、詳細編述、以爲籌債及將來經營該路之參考、聞不日將有長電發表、徵求專門家之意見、現正在準備中、

惟據某使館傳述、昨有英人某氏訪問日本使館人員、探詢魯路消息、據日人答云、中國倘堅持拒絕日款以贖回膠濟路、則日本之態度、必進而要求中國付還近年來政府所借日款之利息、蓋中國既有能力贖回該路、則此項利息、理宜先還也、中國銳意欲使該路脫離日本之管理、由日本觀之、乃一種敵視之舉、若中國對於此案、取友誼的態度、日本當然不反對拋棄該路之利益云云、是日人方面對於現款贖路、尙極端反對也、

政府度陰曆年關之借款

兩日來、外間所傳之梁張財政計畫、已由九千萬鹽餘借款、暫縮而爲一千二百萬鹽餘借款、其要件不外(一)票面不折不扣、(二)利息一分五釐、(三)二十個月償淸、並已分向滙理滙豐道勝正金等銀行磋商、但聞日本方面因外交上種種關係、以我國欠日款太巨、無法整理爲詞、表示反對、故梁張又有舍棄第二、而趨重關餘借款之計畫、其對方爲內國銀行、聞連日接洽情形、內國銀行亦以關餘尙多波折、亦同樣拒絕、除此以外、則又有向華北金城鹽業大陸北京商業殖業等各銀行磋商印花稅借款、預定之數爲三百萬、償還期爲十八個月、九二交款、據彼方傳出之消息、謂已有眉目、是否眞有眉目、此當俟以後之證明也、

至猶石借款、最近似已漸顯著、其債權者聞爲日資本家塚田氏、總額百五十萬、利息一分二釐、九五交款、計交現洋五十萬元、日債票一百萬、亦合洋五十萬、惟債權方面、尙要求一中國銀行作保、此尙在尋覓中、

新議員致梁內閣書

旅京第三屆衆院議員昨致梁內閣書云、燕孫先生執事、謹報載東日院電、表示大政方針、先以理財裁兵、繼以籌辦國會、完成憲法、力謀統一爲歸宿、未嘗不動天下之聽、乃旬餘以來、進觀執事之措施、竟與東電判若兩人、以致不祥之聲、隨之而來、輒又大惑不解、同人忝爲國民代表、監督政府、責無旁貸、謹舉數端、以請執事明白答覆、 夫安福禍首、國人公認、執事一朝執政、遽將赦免、猶欲諉過他人、謂係前內閣醞釀之事、使此說果信、則前內閣猶恐衆怒難犯、不敢輕於嘗試、以冒天下之不韙、而執事竟悍然爲之、等國法於弁髦、視輿論如草芥、究竟是何用心、此應請明白答復者一、 曹陸賣國、斷送魯路、簽訂密約、痛史具在、民憤未消、回憶八年五四之舉、全國罷學罷市罷工、不惜亘古未有之犧牲、聲罪致討、始將罷免、而執事蒞任未久、日爲引用之謀、惟恐不急、今曹已勸業專使矣、陸則總裁督辦宣傳日甚、賣國之徒、彈冠相慶、道德淪亡、紀綱蕩然、頃聞執事自辯以勸業專使屬於辦理實業、與政治無關、不知國家設官行政、何一不與政治相關、況勸業專使、明係實業行政官吏、按其性質、本屬於農商部範圍、而謂其與政治無關、則農商總長所爲之事、亦可謂之與政治無關乎、我國近年濫借外債、喪國喪權、何一不假創辦實業之名、執事起用曹陸、謂非欲以實業爲名、濫借日債、以遂其私、其誰信之、否則胡爲而出此、此應請明白答覆者二、我國財政、今已抵押殆盡、破產無日、整理之方、除開源節流以外、別無良策、何可再事借債、飲鴆止渴、且新銀行團條件之苛、往者執事在野時、亦嘗執反對之態度、何以一朝得志、遽變初衷、 茲又發行九千萬鹽餘公債、而與新銀團接洽矣、無論前後矛盾、 已爲輿論所不容、而徇縱賣國、情節顯然、印度之亡、亡於銀公司、國民何負於執事、而必欲置之萬刧不復之地、 又聞猶石借款、行將成立、無論條件過苛、斷難承認、而猶石關係軍用、又豈能輕於抵押、此應請明白答覆者三、 年來魯案爲國家命脈所關、全國人民奔走呼號、力避直接交涉、免陷國家於危亡、現派代表在華會定十二年贖路之議、未始非救濟之良策、乃執事甫執政柄、一反已定計畫、私允日使借款用人之要求、出此借寇兵齎盜糧之計、用心所在、實難窺探、縱執事徼倖聲辯、冀以一手掩盡天下耳目、不知代表提議籌款贖路、係指人民自籌而言、而執事虞電、則因聲明借款未嘗言及限於日本、亦非先儘日本等語、夫既曰未嘗言及限於日本、則已許日本投資可知、既曰亦非先儘日本、則日本儘先投資不能禁止、又意在言外、凡此皆執事之自白、試問華會代表及我全國人民有此主張乎、且報載執事徼電有顚倒日期情事、試問執事果非情虛、有意欺矇國民、則拍發一電、何必倒塡日期、授人口實、而況我駐美國民代表余蔣來電、已報告我國代表決定不受梁士詒之訓令、使執事並無曖昧行爲、彼代表等之警告果何自而來耶、更證以三十日小幡公使至外交部質問顏外長、謂代表之主張、是否聽政府之指揮、玩其語氣、政府已訓令代表、而代表不受政府之訓令、故日使有此詰問、使政府果無此等訓令、則日使詰問何自來哉、此應請明白答復者四、且堂堂總理、何等尊嚴、乃各省來電、一則曰除逆、再則曰鋤奸、直以張邦昌李完用相比、中央威信掃地以盡、執事果問心無愧、橫受誣衊、自應有相當之制裁、使海內有所震懾而不敢嘗試、若執事反躬自省、事非無因、則當退位讓賢、以謝天下、否則祇知卑詞厚幣、從事疏通、笑罵由人、無所愧悔、天下人亦終不能爲執事恕也、同人不敏、敢本愛人以德之義、一詢眞相、敬候執事答復、俾有以電告全國、而謝國人也、

政府處置海軍截稅之棘手

▲林建章將南下疏解

海軍各艦隊、因關餉風潮、截留鹽稅、當經海部特派鄭寶菁司長南下疏通、鄭氏抵滬後、以大通揚州十二圩之七艦、確已實行向各鹽局截留、雖經齊蘇督丁運使切實疏解、迄今尙無轉圜之望、故於前夕復急電來京、請示辦法、李鼎新接電後、頗形皇急、復於日昨在部召集員司、重行討論、僉以第一艦隊司令林建章、自海參崴撤防後、本已無意出山、復肩艱巨、嗣因各艦擁戴、勉就今職、且十二圩所駐泊之巡艦、多爲林之舊部、若請林氏設法疏通、斷無不能收效之理、李氏頗然其說、遂徇衆議、特派專員與林氏接洽、幷託極力維持、以安大局、聞林與該專員接洽後、亦以欠餉過巨、不易疏通爲辭、向李作非正式之磋議、最後李氏口頭上已許有條件、大抵不出於分期償還欠餉、及年關先發若干之數種、林氏以情不可却、已允即日束裝赴滬、盡力斡旋、能否收效、尙未敢必、

京聞拾零

▲華府會議遠東委員會對於我代表所提出之撤銷在華領事裁判權、業已通過該會、惟實行方法、各國均以實行調查我國法律著手、故先組成調查委員會、聞該項委員團業已着手組織、每國各派一人爲委員、下設調查員等職、各代表可於三月內到京、在京設立事務所、然後即向各省實地調查各法廳現狀、

▲中俄通商之事、喧傳已久、外部方面、前以俄代表對於優待華僑事、尙未切實施行、認爲毫無誠意、故通商之事、始終未與開議、日前外部曾得俄代表團委員長阿格雷夫照會聲明、中國所提之優待華僑條件十五款、已奉到訓令全數承認、但該項條件中之第八款、須加修改、外部認爲可行、乃由雙方會同修改、現修改業已竣事、政府方面、對於赤代表此次之舉措、頗爲滿意、因此阿格雷夫遂於日前提議商約之要求、 聞外部亦認爲時機已到、有暫爲開始試作談判之說、

▲東俄新舊兩黨在哈巴羅夫斯克附近開戰、該地我國僑民、爲數頗多、黑龍江總商會曾特電政府、請迅速派兵保護、國務院外交部及陸軍部、因於日前拍電吉黑兩省督軍、相機辦理、昨聞黑督吳俊陞已有覆電到京、略謂已由黑省派兵一營開赴黑龍江沿岸、以備緩急、並飭黑河道尹與佔據哈巴羅夫斯克之舊黨首領交涉、作戰時不得侵害該地中國僑民、

▲京師公立各小學校、前因經費問題、宣言停課、現各校欠薪已將次領到、教職員聯合會、昨特發表宣言、定一月十六日照常開課、其宣言書略謂、京師小學教育經費、積欠日久、經濟狀況、萬分艱窘、以致無法維持、各校於去年十二月十九日一律停課、曾將停課理由宣佈、想爲學生家長及各界諸君所共諒、茲者政府已將積欠之款、陸續發到、雖欠款尙未全數補足、然同人等既抱定維持主張、復承各家長委託之重、自當勉爲其難、現經大會公決、自一月十六日起、照常開課、

各省響應吳佩孚電

▲河南省議會電　洛陽吳巡閱使鈞鑒、歌電敬悉、膠濟鐵路、關係綦要、強鄰久據、薄海同憤、華會開幕、公道略伸、方期竭盡脂膏、勉籌贖回、固我疆域、杜人覬覦、乃梁閣成立、頓翻前議、新猷未著、穢德彰聞、凡有血氣、咸爲髮指、除聯合各法團電華會代表堅持原案、幷各省議會一致協爭外、特電奉復、敬祈鑒察、　河南省議會同叩佳、

▲保定熊炳琦電　洛陽吳巡閱使鈞鑒、魚電敬悉、梁士詒擬借日款、贖回膠濟鐵路、聞之不勝駭駭、此事如果屬實、是該路有贖回之名、無贖回之實、路權仍完全屬於日人掌握、膠濟路亡、則山東問題益趨危險、似此喪權誤國、誓難承認、我公關懷桑梓、義憤填胸、登高一呼、衆山響應、琦雖不敏、謹當隨我公之後、一致力爭、藉期挽救也、特此奉復、熊炳琦叩佳、(巡閱使署參謀長)

▲開封趙倜電　洛陽吳巡閱使鑒、頃讀庚電、具仰摘奸發伏、義正詞嚴、犀照𤇆燃、如見肺腑、彼以爲天下之目、或隻手所能遮、殊不知司馬之心、實路人所共曉、雖蓋益彰其醜、通詞已知其窮、稍有天良、亦應自退、惟彼素工心計、專尙陰謀、媚外竊祿、不識羞恥、萬一貪權戀棧、笑罵由人、怙惡肆奸、譸張自若、對二步擬取如何方針、凡我同胞、義不反顧、老弟爲吾輩中堅、既經仗義執言、首發其難、倜雖孱乏、自當竭力追隨、以從其後、謹布腹心、幸垂察焉、如棠趙倜叩佳、

鄂軍官倒閣之急進

▲湘鄂直軍擬先後調回保洛

吳佩孚歌電、大體上實可得國人大多數同情、記者前次通信、即謂繼響而起者、必大有人在、果不一二日、而陝馮蘇齊鄂蕭贛陳責難梁閣之電、絡繹而至、除吳氏在此一星中、接連發出通電五次外、而鄂省蕭劉、亦先後發出通電四次、態度之激昂、措詞之嚴厲、僅次吳一等、故倒梁運動、謂之策源於洛陽、而發皇於武昌、似亦未爲不可、梁士詒亦知鄂省據全國中部、處長江上游、一舉一動、頗足以左右大局、故迭派要員來鄂疏通、其第一次代表、爲前兩淮鹽運使劉文運、第二次代表、爲國務院諮議王子城、遂一再向當局苦口陳述、但卒皆掃興而返、在最近一二日中、吳蕭倒梁進行、似已由第一步而入第二步之趨勢、吳前派諮議李彝斌、顧問崔承熾、來鄂接洽、十一日事畢返洛、十二日吳又續派兵站總監蔵經博到鄂、當同使署副官長朱芝田、晉謁蕭督、旋即在軍署召集重要軍事會議、關防異常嚴密、微聞商調來鄂之直軍、將陸續撤回保洛、以備不時之用、 會議時僉以梁士詒纂竊閣揆、媚外賣國、必欲聯同各省軍民長官、達到驅梁目的而後止、若梁之後身出而反抗、則咎有攸歸、雖訴諸武力、亦所不辭、 列席者並有曹使派來顧問黃鼎、據聞黃氏來鄂、係奉曹命疏通蕭督、勿過於激烈、一說與調遣直軍北上有關、刻下駐湘直軍、尙無移動消息、惟駐施南龍泉直軍第三師一部、業已奉命撤回洛陽、防護京漢路、不日即可過漢北上、吳又以中原多事、急宜消滅後顧之憂、業已電令孫傳芳張福來、早日完成川湘鄂之和議、現川鄂和約、已經孫傳芳與川代表張梓芳劉承烈、在宜昌訂就四項、即將簽字、 張福來亦奉吳命、擬即由岳赴長沙、與湘趙協商時局、及湘鄂最後妥協各問題、川湘若均就範、直軍即可先後引退、以飽裝待命、是吳蕭態度之決絕、已可概見、鄂中將領如孫傳芳寇英傑等、亦均羣起驅梁、張福來領銜通電、團長以上列名者、竟有九十餘人之多、可知鄂省形勢、較洛陽方面、尤爲激昂也、(一月十四日)

鄂督署附設參議廳之觀察

▲軍民混合之參議廳

蕭耀南督鄂、雖曰應鄂人治鄂之潮流、亦係藉直系之勢力、故到任後、無事不仰承曹吳之鼻息、表面上似亦求治如不及、顧善善而不能用、惡惡而不能去、卒於省政、絲毫無所裨益、近又欲力求振作、於督署內組設參議廳、以本署所委參議辦事員雇員等組織之、作全省軍民兩政興革善後之總機關、內容分爲調查編制審核建議四科、其職權㈠調查全省利弊、編制報告、以爲改良政治之張本、㈡編訂全省軍政民政各項表冊文報、以資比較而便統計、㈢審核各項條陳說帖冊報、暨行政上各項牽制、以利推行、㈣統籌全省治安上根本計畫、以爲建設民治之基礎、星期一與星期六、各開常會一次、遇有特別事件、得開臨時會、議決各事、概行陳明督軍、分別咨行、其組織大概如此、刻已議妥簡章、發出宣言、並委定王國琛饒鳳璜張榮楣熊祥生程定遠等爲參議、即日宣告成立、又以此舉原爲立省政公開之基礎、故同時發出布告、許人民有條陳時政於該廳之權、茲錄其宣言與布告如下、「宣言」鄂省自川湘告警、軍旅繁興、轉戰亘數千里之遙、征調至十數萬人之衆、一切行政理財吏治民生、亦因之而生重大急劇之變化、現幸外侮稍寧、邊氛漸戢、正宜及此收束軍事範圍、力圖善後、以策政治之進行、而軍民兩政、至有關聯、將欲安民保境、尤非標本兼籌、無以協事機而規遠大、本督軍有鑒於此、爲集思廣益審擇全省善後計畫起見、特於本署設立參議廳、就所屬將吏幕僚中、酌委參議、俾以時會集討論、一切軍民相關及軍事善後事件、呈候核奪、分別咨行、至全省地方利弊、各該地方官紳、如有意見條陳、亦可交由該廳分別審核、一併呈候核辦、藉羣策羣力之所長、爲長治久安之至計、庶於軍事結束、政治進行、不無裨益、艱危共濟、佇有待於忠規、同寅協恭、用緝熙乎庶績、拭目前途、將於此有厚望焉、「布告」爲布告事、照得本省據長江之上游、當南北之衝要、頻年以來、刀兵之餘、繼以水火、父老苦災久矣、受災區域、十室九空、居民狃於習俗、怵惕官威、下情莫由上達、瘡痍滿目、呼籲無門、本督軍際此時會、服務鄉邦、念之在心、刻不能忘、恒思公餘之暇、輕車減從、周巡所屬各邑、詢問民間疾苦、乃以職務羈身、不克如願、痌瘝在抱、枕席難安、補偏救弊、特於本署設立參議廳、准民間就切身之痛苦、爲治安之條陳、經由該廳審核陳轉、以資考察、如果關切民生、自當推行盡利、就令指陳時弊、亦當略迹原心、惟藉端傾害、生事造謠、攻擊個人陰私、無關地方公益、則道德法律、均所不許、楚諸之戒、尤當懍遵、據其宣言與布告以觀、似具有勵精圖治之意、然蕭氏前曾宣言不干涉民治、今該廳議事範圍、因明明治合軍民兩政於一爐、此在職權上、頗有可研究之價値、又該廳組設本旨、原爲集思廣益以立省政公開之基礎、則參議一職、應如何愼重人選、以期有裨實際、顧僅就該署僚屬中、加以委派、非閒散落職之軍人、即窮無聊賴之政客、以有數參議、而與二三辦事員雇員等、負此全省軍民兩政應興應革之重任、其成績之良否、又何須乎預料、故一般人對此、均不敢遽爲省政抱樂觀也、(一月十二日)

魯代表報告華會經過

▲第五次函告各界聯合會

山東國民派赴華會之代表唐焜徐冠生兩君、對於魯案交涉、報告綦詳、昨山東各界聯合會復接到其第五次報告書、陳述開始交涉後之各方情形、前途極抱悲觀、特錄如下、茲啓者、二十七日報載關稅郵政問題、有解決希望、晚八點開諮議會、討論山東問題、多數主張先正式提出、如大會不受、再趨調和之說、代表則根據英美勸告、主張不提出、用英美調和辦法、 二十八日見周子廙、詢會外交涉之說、已否實現、並述代表團迄未發欵困難情形、伊代拍一電、報告會外交涉事、 又拍一電代請欵項、午後見顧代表、出言仍是推塞、竭力問會外交涉事、究竟是否已成事實、遂聲明已電中央請示、尙未得覆電、(其實外交部已有電令、先接洽後提出、)二十九日報載、外國郵政局議決撤消、惟租界地內者、不在此例、且日本政府尙未覆電、(至今亦無成說)至領事裁判權一節、須俟由特別委員會實地調查、再定撤消日期、(此欵與不提無異)三十日報載五五三海軍限制問題、又發生阻力、是日美國務卿於會議席上、宣布山東問題、中日已承認英美從中斡旋、直接交涉、是日發電一通、報告會外直接交涉已正式宣布、晚五時訪遠東部長馬、由電話約到該部一談、 同往者有上海國民代表余蔣二君、談約三刻鐘之久、余表示此次中國交涉、國民方面不能承認爲滿意、良則特問山東問題、伊遂言會外交涉事、已成事實、良問英美此舉、是否代表各本國政府、正式爲中日調和、馬(遠東部長)言此事許斯與貝爾福從中斡旋、非正式調停、良問我國交涉既畢、是否提交大會取決、馬言大約是此等辦法、是日領到公費一百九十元六角、十二月一日、見施代表、問交涉情形、伊言已提出、(掩耳盜鈴)結果係英美調停、(並非調停)良謂此等辦法、結果未必良好、國民恐終難承認、是日晚三點、學生十餘人赴莫蘭館守候、不讓代表赴會、目的未能達、二日山東問題、開始直接討論、尙無結果、是日學生四十餘人、乘汽車游街、並白宮及開會處所、表示反對直接交涉、三日報載、有倘日本交大連、英國可交威海衛之說、是日三代表並諮議徐壽城顧問黃英伯等出席、交涉青島海關問題、日人要求添用日語、四日代表團開會、討論交涉事項、施代表宣布鐵路一條、擬仿津浦例辦理、事未及討論、即有黃顧問聲明此後關於此事、不再隨三代表出席、語涉及徐諮議、遂發生變故、故無結果而散、五日報載日本出其故智、故意延緩、使會議難以進行、以便取得條件、又埴原向新聞記者演說日本在山東情形、報載均非事實、是日代表團秘書長刁作謙辭職、並宣言此次大會、中國毫無所得、表示不平、六日高等顧問周梁蔡顧問黃郭辭職、代表王寵惠亦電請辭職、是日交涉青島開港公產私產問題、無結果、餘候另陳、十二月七日、

南京快信

▲府續派秘書劉體乾·侍從武官劉祖濬來寧調齊督、疏通閣事、恐亦無甚結果、

▲贛陳光遠派陳光迪·浙盧永祥派黃秉璋來寧晤齊督、旋即轉車赴保定、

▲齊督昨召江寧宮鎭守使·王警廳長·王憲兵司令到署、面諭加意注重省防、如有不法之徒、造謠生事、即從嚴懲辦、

▲寧總商會、因官廳一再追行所得稅、並印花加貼、昨又通電各省商會、一致拒絕、

▲各縣商會、因土布免稅期限屆滿、本年洪水爲災、哀鴻遍野、連日紛電省署財廳、請轉電院部、俯念民艱、收回成命、繼續展免、以紓民困、

▲一農學生代表井仲先等、因新任校長久未發表、昨冒雪至省署求謁王省長、未允接見、

▲江北巨匪楊方彥、被淮陰縣警備隊捕獲、被害人民連日紛電軍民兩署、請予嚴懲、 兩長指令淮陰朱知事、訊實按律法辦、

▲王省長昨日冒雪微服赴下關、密查私米案、

▲嚴財廳長、前日晚車赴滬、

▲太平洋會議代表團海軍部司長李景曦·章榮熙·于德濬·由太平洋回國、昨轉津浦車赴京、

▲吳佩孚派員來寗採辦柳樹三千株、爲洛陽建築營房四週種植之用、齊督令造林場代爲採辦、

▲連日天氣驟寒、昨又雨雪、貧民凍斃者日有所聞、

▲尙有要聞二及地方通信轉入後頁▼

世界歡迎之聖品

敬啓者鄙人於夏日偶感風邪兼之咳嗽以致神困力疲閱兩月而未愈因之肌體消瘦胃納經醫診治徒然飽嘗苦味毫無獲效嗣得敝友李徐華君過訪謂鄙人之症由於氣血虛損非榮滋補營養不克奏功並備述貴藥房九造眞正血之功效及親自嘗服之實驗竭力促鄙人購服因從其言試服兩瓶似覺精神漸振步履輕健是以續購四瓶如法飲服甫及半數身體回復原狀胃口隨之大增現下四瓶服罄非特身體強壯而且容顏優於曩昔此乃眞正血之賜可謂世界歡迎之聖品也爰草數言以志謝悃並望刊諸報端以告同病者得早享康健之幸福焉（下略）王世華敬上　通信處蘇州太平巷口慧珠巷十六號門牌

揚州吳彬君之玉照

貴藥房發行艾羅補腦汁愈我舊患茲特郵書鳴謝蓋余素有頭暈之症作事稍用腦力即覺頭暈眼花怔忡不寧雖經醫治兼服補品毫無濟事民國八年友人贈我衛生要旨一冊並指示內載艾羅補腦汁確有補腦之功並云從前亦患頭暈爲斯藥治愈余即購服竟獲奇驗屆今兩載病未復發足徵　良藥濟世功驗卓著心感之餘愧無以報特草數行并附照片藉以介紹於同病耳（下略）吳彬謹啓　通信處揚州仙女廟德昌南貨號轉交

九造眞正血價格　小瓶洋八角每打洋八元大瓶每瓶一元五角每打十五元

艾羅補腦汁價格　小瓶一元二角每打十二元半大瓶每瓶二元每打二十元

總發行所　上海三馬路

中法大藥房　分銷處各埠各大藥房　(元廿一二)

＊國內要聞二＊

●魯人力主籌欵贖路

魯案中膠濟鐵路之爭點、在國民籌欵自贖、與借日欵贖回兩涂、東省自接國務院之徵屯徵求贖路意見後、省議會因於前日召集各團體代表大會、到教育會農會兩商會銀行公會報界聯合會東綱公所等八公團、討論結果、絕對反對借日欵贖路、當此交涉未決之際、仍請中央屯華會代表、照原案力爭、能爭一寸是一寸、能爭一分是一分、如果到萬不得已時、必須備欵贖路、則國人甘願自籌欵項、一面設立贖路籌備處、即日用本會八公團之名義、拍電與府院部、大意謂鐵路如到備欵贖回、交涉已臨失敗、又焉能再借日欵、當此交涉未決之際、以籌措電代表力爭、如果需欵贖回、東人願破產傾家、仍請欵項云云、此電已於昨日拍發、商埠商會、昨亦為此事、召集董事會議、結果亦係根據八公團之意、發電致北京、表示意見、如交涉果辦到贖回、由國人集欵自贖、誓死反對借用日欵云云、此我東各界對贖回膠濟路之一致主張也、昨日北京立園俱樂部又來一電、其文如下、山東各界聯合會鑒、吳子玉巡閱使致政府歌電、正言偉論、揭破陰謀、魯案前途、庶可保全、原議、吾東存亡、繫於當局、各省團體、尚皆呼號奔走、奮起力爭、矧我魯人、痛深切膚、安忍袖手、伏望共圖挽救、急起直追、勿令好謀得售、萬劫不復、至為懇禱、北京立園俱樂部叩蒸、北京當國中學學生張壽聯君、近為外交事遍游國內、到濟後即往學生會、訪張文莞張玉濤君、據言北京天津現在外交運動、異常激烈、每日有羣衆游行、街上白旗飄揚、凡出外游行、均是各大商家中人、學生反居少數、敝人因數年交涉、皆為山東、山東之存亡、繫乎呼吸之間、當此未亡之時、所以來山東看看、不意甫下車、見街上都若無事、幾乎疑山東人甘願拋棄山東云云、張君身上斜披白布一幅、書喚醒國人、救國捨身、三千日勤苦旅行等字、據云、在濟南住兩三日、即往上海、

●憔悴可憐之湘人 ▲既遭歲災又困苛政

湘省財政、雖已窮困至極、然但須整理得法、未必即至全無可為、乃政府既不謀澈底解決之方、平時又濫用無度、致收入日見短絀、支出日見增多、及至無可籌維、則向民間勸捐勸借、就目前而論、各屬因辛酉旱災、人民已憔悴萬狀、最近據華洋籌振會調查各縣災況、受災在七八成以上者、有新化安化等二十五縣、五六成以上者、有醴陵益陽等三十七縣、二三四成以上者、有瀏陽衡陽等十二縣、災民之多、縣或三四十萬、少亦數萬、穀價有每石至八元以上者、雜糧有每石至五元以上者、（一指紅藷等屬而言、若豆麥則尚高於穀等、）人民不能得食、則投河服毒而死者有之、賣妻鬻子者有之、倒斃道旁者有之、若能覓得草根樹葉者尚為萬幸、災情至此、可謂達於極點、而政府以陰曆年關不能度過、又責令財政廳籌五十二萬元、造幣廠籌二十八萬元、権運局籌二十萬元、期得敷衍過去、財政廳無可籌措、除催提釐稅外、則通電各知事、將議會通過提征之十一年田賦、迅速催科、于省議會附帶條件中之已征者不得再征、及災情最重者應予免征各點、全不顧及、於是各知事一切不顧、一味嚴追、十一年田賦之業已提征者、則提征十二年田賦、受災最重之平江等屬、亦不能免、以致鬼哭神號、人民紛紛來省告訴、近經省議會及各縣紳民一再要請、始將平江瀏陽兩縣、明令免征、其提征十二年田賦者、並未查禁、尚無明文、造幣廠則不問銅元之如何氾濫、（按湘省銅幣、以質量太輕、各省均視為劣幣、鄂贛皆已嚴禁入口、故省內銅幣異常、每銀元一枚、可換銅元一千八百六七十文之譜、）金融之如何紊亂、物價之如何騰貴、惟知每日加鑄一萬串、以足此二十八萬元、銅元日見其多、低賤將無止息、從此人民生計、將愈趨於困難之鄉、権運局局長胡學伸、以無欵可籌、則已呈請辭職、當道已准如所請、或將更易搜刮好手云、

●唐繼堯定期赴桂林消息

唐繼堯逗留柳州、尚未赴桂、茲據某機關傳出消息、日前孫中山以唐久未赴桂、經派員敦促、惟當時滇軍同滇之風說甚盛、唐處於兩難之間、一時未決、現聞唐氏以孫已決心督師北伐、因此表示贊同、決擬於十四五等日、起程赴桂、參與軍事大會、另一消息、近唐曾電朱總司令培德、謂運來諸言孔多、多於事實不符、請向大總統前力為解釋、突後各事擺摺後、始能首途來桂云云、聞朱已覆電唐氏、請其即日赴桂、免為僉壬所利用、惟唐尚無確實答覆、

＊地方通信＊

蘇州

▲省令召集學制會議　吳縣公署昨奉教育廳訓令、略謂准江蘇新學制草案討論會委員會函開、敝會定於十一年二月二十四日、在甯開第二次討論大會、照請貴廳召集上次到會各員、及各縣勸學所長、縣署第三科主任、縣視學、並令勸學所酌招小學校長、共同出席討論、並擬先於二月二十三日開講演會、說明新學制草案精義、暨報告研究經過情形、兩日開會時間、均自上午九時起、合亟函達、希即分別令函知照、除函覆並呈報省長暨分別行知外、合行令仰該知事即便轉飭勸學所長第三科主任暨縣視學、並仿照本年省教育行政會議辦法、遴派小學代表一人赴會、先期呈報、一面飭知各該員等、務於二月二十二日以前赴省報到、至到會會員所需川資旅費、應由該知事查照歷屆省教育行政會議成案、酌量支給云云、郭知事奉令後、已分別轉令勸學所暨縣視學等、一體遵照矣、

▲覆業革除送糟習慣　蘇州覆業、每屆舊曆年終、向有送糟、及館戶送酒習慣、現因百物昂貴、獲利維艱、前日由同行開會集議、決定自本年起、一律革除、如違反議案、則加倍處罰、

▲田業會議震華購地　蘇人張一鵬等發起創辦震華電料廠、擇定葑門地方建築廠基、旋因購地問題、各方反對、事乃中梗、現由商會函致田業公會、以該廠之設、確與工商民有莫大之利益、請為變方妥議、以獎提倡實業、田業會接函後、當即邀集田業各紳、定於今日下午假商會開會、集議購地辦法、以期早日解決、

▲蘇公團挽留電話局長　蘇州電話局長、迭經交通部更換、現任局長顧少鶴、係本籍人、在電界辦事二十餘年、蒞新後對於局務漸次整刷、各方面尚覺滿意、近日滬報載有交通部電覆調滬公團往電、調滬話局長葉鴻績、光蘇電話局長、蘇人士聞之、羣起驚疑、以為顧君任事未久、遽行更調、對於局務設施、接洽事宜、驟易生手、將來殊多隔膜、已由各公團紛電交通部挽留、免予更調、

無錫

▲錫地得雪　無錫自秋徂冬、雨澤稀少、以致西鄉高田麥苗、不能發育、城市更火警頻聞、乃前日（十二日）起、天即降雨、人心稍慰、至昨日（十五日）上午八點半、天忽轉寒、俄下霰珠、十一點三十分繼以大雪、約半句鐘而止、得雪五六分、農民莫不喜形於色、

揚州

▲運使由甯返揚　兩淮運使丁乃揚、前赴甯垣謁見齊督、商承海軍欄留鹽稅問題、現已事畢、已於昨日返揚矣、

▲查報被災清冊　王省長因東江都新橋鄉等事周少南等、請免被災後應完之田賦、特令財廳核辦、該廳查該區被災清冊、未據送到、無從核辦、昨特訓令王知事、迅行查復核辦、

鎮江

▲勸用積穀賑災　金壇縣知事以該邑各鄉、本年夏秋之交、霪雨連綿、田禾淹沒、顆粒無收、災情甚重、擬動用積穀公欵、振濟災民、昨已呈請省長核示、

▲糖市疲滯一斑　近日糖市疲滯、達於極點、加以到源暢旺、各雜貨號均觀望不前、各處客幫、亦因銀根奇緊、購辦無多、貨積如山、市況尤形冷落、十四日開盤、上白糖每石又跌銀二錢五分、

▲潤州又得大雪　鎮江於十三日得雪三寸、十五日、陰雲密佈、北風大作、上午十時、天又降雪、至晚始止、計續得雪四寸有奇、是夜風勢愈猛、嚴寒特甚、仍有釀雪之意、丹徒縣張知事以瑞雪繽紛、預卜豐年、已將得雪情形、電呈省署矣、

▲諫壁鎮派警協防　鎮江之東諫壁鎮、濱臨大江、港汊紛歧、盜匪時常出沒、原有保衛團力量單薄、不足防禦、現經瓜州水警趙署長、調派師船數艘、前往駐紮、隨時梭巡、以資鎮攝、

南通

▲建築大運動會場　通紳張嗇庵氏、近為注重學校體育起見、定於明年春間、舉行全縣各校聯合運動大會、擇定城南白龍廟地方、為運動會場、規畫場址八十畝、其司令臺及應用房屋、刻正建築、趕於本月內完竣、

▲大生八廠進行紀　通崇海泰總商會張會長（叔儼）前為發展棉織事業計、擇定城南江家橋為大生第八紡織公司廠址、於今春興築、其廠房共分兩大部、一清花間平屋、一粗紗細紗間樓房、完全用水泥建築、以防火患、刻已漸次竣工、該廠所定美國紗錠、紗機一萬五千枝、現已有五千枝裝運到通、其除一萬枝、半抵上海、半在途中、預計明年正二月（舊曆）間、即可裝設完全、接電開車矣、

清江

▲淮陰振務概略　淮陰振務機關、現有義振分會、主其事者為千叔相、淮揚振務協會、主其事者為淮揚鎮守使及胡道尹、中國濟生分會、主其事者為地方各商家、浦惠粥廠、主其事者為商會長王斗符、及增源泰錢莊股東倪嘉蔚、其餘施放米券、暫時為局部之慈善事業者、則有福順亞細亞煤油公司經理劉炳森、及永和英美煙公司經理楊仲嶽、元昌美孚煤油公司經理蔣鏡蓉等、其施放情形、義振分會刻在馬頭鎮風神廟設局放錢、凡以前在清江河北水利局領取急振者、現概移至該廟領取、淮揚振務協濟會則施放棉衣、地址在淮陰商會、中國濟生分會同、地址在清江城內毘盧菴、浦惠完全放粥、婦孺皆得領取、惟少壯男子概行取締、至各機關票欵方法、義振會協濟會概由募化、濟生會由各商捐助、浦惠則半由省欵、半由義振會津貼、與各地慈善家之捐助、

湖州

▲爭領教育經費　湖州愛山書院、原有鹽火存洋一萬六千元、民國初元、經由錢紳恂在民政長任內、指令第三中校存放保管、迄未挪用、近教育夏廳長以教育經費、異常支絀、既有此欵、應就原有各校、分派維持、以資挹注、但核實蕩斷、各縣皆然、此項消息傳播後、凡長興德清湖屬範圍內之公私學校、無不以總會為詞、爭相請欵、而吳興教育當局、均持區域主義、僅歸城區處分、鄉鎮且無權過問、何論外縣、情詞各執、調解無從、現聞勸學所以此欵支配問題、連日召集會議、一時恐難解決也、

▲建築礦山鐵道　長興西鄉合溪鎮長興煤礦公司、自增添資本後、規模擴張、生產額亦異常發達、奈運輸不便、營業頗受影響、前經董事會召集股東會議、擬於合溪起至五里橋止、建築輕便鐵道、查合溪地勢較高、距五里橋四十餘里、而地平線相差一丈有奇、工費自屬浩大、然以當時工程緊急、除將地價規定外、一面規畫路線、開始建築、地方人士、即以手續未完、羣起責難、對於原定地價、相率不領、為消極之抵抗、現該公司已照原定地價、酌量增加、風潮已告平息、聞該路告竣時期、約在三四月間云、

▲擄人劫物之巨案　吳邑近來盜匪猖獗、擄人劫物、時有所聞、茲悉距離吳興城約八十餘里之善練涵車灣沈振龍家、於歲首某晚、突來盜匪二十餘人、手執器械、破門而入、先將沈氏家人關禁一屋、然後搜索箱篋、所有現洋手飾衣服等物、悉被擄劫一空、並又連劫沈承龍等四房現銀衣飾、擄嚇呼嘯而逸、事後檢點約共損失五六千之譜、當盜黨出門之後、即由沈承龍偕同振龍之子東生、暗行跟蹤、潛察盜蹤、隨即順道報諭善練水警、撥派警士、尊往拿捕、距料市近盜巢、而衆盜早已有備、即相率出而迎擊、乃兵少盜多、警遂不敵退却、致沈承龍沈東生二人、被盜乘勢劫去、盜承龍於暗躡之際、已為盜衆所覺、特佯作不知、且明知彼必報警來捕、以故有備無患、得逞其橫耳、現已報由縣署懸賞緝拏、未識能弋獲否也、

＊來函＊

●漢口紅十字分會來函

上海申報鑒、冬月二十八日、陳司令柏生退出南鄉、周道尹同走、城池無恙、當時紳商各界公舉前鎮署參謀長王銑維持秩序、旋由各界代表鍾允諧蔡垚王霞石賴祥初等出城歡迎七師二十七團團長張進城、現狀安穩、用請登報、以慰在外同鄉、漢中紅十字分會啟、

＊雜評一＊

●三千萬之德欵（默）

此次京學界揭發之德退借欵三千萬、猶在進行交涉中、而遽指為少數人秘密朋分之證、論者或以為過甚、然以向來當局財政上之信用言之、則不能不有此疑慮、蓋徵之往事、無論何種財政、一經若輩之手、即黑幕重重、不可究詰、其例已不勝枚舉、使此次德欵之交涉、果不稍存私意、則宜早日公開、一方以退還借欵係出德國好意、自無秘密進行之必要、一方以此種借欵出自國民負擔、自應向國民公布其決、退還後之用途、乃不以公開而以秘密、已足引起國人之疑慮、況乎內幕中、種種經過、更有足供人指摘者在乎、

此三千萬之德欵、若用以贖還膠濟路、可斬除今日外交之葛籐、若用以充教育基金、可免以後無數索薪之風潮、則是舉之關係甚大、國民當亟起而監視於其後也、

萬國儲蓄會

上海洋涇浜七號　電話三九二九號

西曆一千九百念二年正月一號共結
資本及準備金二百九十九萬八千三百九十八元零六分
實存三百十九萬九千五百七十三元零九分

民國十一年一月十六號第一百十二次開標　共二萬三千二百二十五會

大號四十九會發洋四萬一千八百十一元
小號十分之一發洋二萬七千八百六十四元

儲戶代表親自開標　上海寶山路中國書局李公耳君　江寶艦謝世恩君　平湖分會經理汪少甫君　上海太平洋交易所陳植三君　執行

本會西董　麥地君（法商會總董　中國建業地產公司總董　保太保險公司總董）　法糯君（法工部局董事　中國建業地產公司董事　保太保險公司董事）　司比門君（法工部局董事　中國建業地產公司總理　保太保險公司總理）　熊藤君（法商會董事　中國建業地產公司總理　保太保險公司總理）

稽查　法律顧問狄百克大律師

本會華董　方昇平君　馬古一君　虞洽卿君　席錫藩君　葉琢堂君

會同監察

特獎　第六千九百四十三號　得洋一萬一千六百十二元

得戶　蚌埠車站黃笠蓀君　平望禮和典孔振聲君　平湖分會金弄俞蓮記君合得

特標第六千九百四十三號蚌埠車站黃笠蓀君平望禮和典孔振聲君平湖分金弄俞蓮記君合得一萬一千六百十二元

頭標第二千零六十四號平湖仁昌號上海滬杭路管理局秀記君上海林蔭路十七號陳叔宜君蘇州均益公司分會經手周芝記君合得二千元

頭標第七千六百零四號上海北四川路二十三號西人愛君得二千元

頭標第七千七百零八號上海北京路三號益豐洋行轉夕聶新君得二千元

頭標第八千四百十三號杭州鼓樓前開泰布號李林孫君杭州蕙蘭中學徐俞英君上海西門自雲觀三益里十七號沈菊潛君合得二千元

頭標第八千八百零五號上海閘北長安路萬泰興鋸木廠都埜元君上海鄒君合得二千元

頭標第八千九百二十八號上海東有恒路九百六十四號郎靜山君得二千元

頭標第一萬二千零九十二號天津蘇君雲記君宣小姐合得二千元

頭標第一萬六千七百五十九號常州集記君得二千元

頭標第一萬九千一百四十七號成都慶雲北街劉李伯君得二千元

頭標第二萬一千六百五十號重慶李君得二千元

頭標第二萬二千八百四十五號上海北京路二十一號梅益君得二千元

二標第四千零九十四號漢口楷君得三百元

二標第四千六百八十三號上海北蘇州路三十二號轉交蘭太太得三百元

二標第六千六百五十六號秦皇島王君鄭君合得三百元

二標第八千三百二十七號上海後馬路景行里太古暉棧內張燮記號帳房顯耀記澈浦姚榮賓君北京穆君四川潼川府盧桐森君合得三百元

二標第八千六百零九號天津李君劉君合得三百元

二標第一萬零五百九十五號香港雷君得三百元

二標第一萬三千九百三十五號上海蔡敬源君老介福綢莊戴嘉記君交通路安康洋行電汽部蔣筆伯君紹興周宗記君合得三百元

二標第一萬四千二百六十二號引翔港引溪學校羅子英君上海北京路潤昌裕號趙引年君雲南西院街五福弄三十八號楊幼峰君福州朱君合得三百元

二標第二萬零四百三十七號上海隱名氏得三百元

二標第二萬一千九百四十九號漢口楊君得三百元

二標第二萬二千八百二十一號泰天哈白君得三百元

三標第二十三號上海施君得二百元

三標第二千四百九十號天津陳太太北京白君何張氏何秀珍女士合得二百元

三標第二千九百三十七號上海黃甫臣君西門慶安里二十三號王素風堂民國路寅記木行劉毓琦君福州魏君合得二百元

三標第三千四百八十一號北京王君得二百元

三標第三千七百三十九號上海吉祥街七號順源紙燭店蔡靜臣君四馬路石路南首益和紙號季渭亮君北京華記君合得二百元

三標第九千七百四十四號上海姜蟾香君隱名氏君李一君合得二百元

三標第一萬七千三百六十五號雲南楊君得二百元

三標第一萬七千八百十七號天津施君得二百元

三標第二萬零五百二十二號哈爾濱鮑君上海虹口新記浜寶華里一千二百二十九號應雨[illegible]君合得二百元

三標第二萬零六百三十號北京浦君王君俞君合得二百元

三標第二萬二千七百三十號哈爾濱俄人蒲君益君都君合得二百元

四標第一千一百七十五號上海戴君得一百元

四標第四千九百四十號泉州郵局林滙西君崇明南門大街南陽商號孫于達君合得一百元

四標第五千二百六十五號九江西人愛君得一百元

四標第八千七百二十七號上海江宜記君三泰碼頭恒源泰米行沈家和君崇明陸寶龍君福州陳君合得一百元

四標第九千二百九十六號上海夏君蘇州桂記君上海法大馬路德餘莊嚴涵如君合得一百元

四標第一萬五千八百零五號營口李君得一百元

四標第一萬七千四百五十四號芝罘克君得一百元

四標第一萬八千零五十一號漢口富記君得一百元

四標第一萬八千七百九十五號哈爾濱白君得一百元

四標第一萬九千五百五十一號蘇州均益公司分會經手查念椿君得一百元

四標第二萬二千九百五十一號西安東木頭市周雍哥君衛輝府郵局丁夢松君陝西烟酒四關稽征所陳家現君合得一百元

附標（一）第二萬一千三百八十五號北京湯君得一千二百二十五元

附標（二）第二萬〇七百六十二號天津姚君何君合得一百五十元

附標（三）第一萬七千九百五十號廣東白君得一百二十四元

附標（四）第一千四百三十五號上海河南路唐家弄茂慶里九十六號半林敦記君安慶同安嶺王一慶君合得一百元

末標　小獎　十分之一　末尾號碼

壹

凡儲戶所執會單號碼末尾有此一字者每會各得獎洋十二元

鄧銘傑聲明

啟者鄙人之弟維德在滬八關設之永新號內充任跑街一職茲因渠在外自己組織股份店業事冗心繁敝號店務難兼任嗣後外埠各貨號向與敝號往來賬欵尋情均祈直接寄於敝號出付收條蓋印為憑抑或敝號派店友前來經收亦帶敝號圖章而須核與貨票上另加收欵圖章相符者方可付下否則槪不承認至於維德在滬個人方面之交易貨物無論銀洋出入渠自己接洽均向渠自己理直敝號槪不負責鄙人向不與聞而敝號之圖章向係有人保管並不在外與人担保等情用特登報聲明 一三乙

何黃氏保留遺產聲明

氏故夫蟾香在日勤儉成家於貴邑江灣鄉頭九圖內置有田產惟此項田產不論何人作中何人得主欲買何蟾香名下田產者非得氏親自到場槪不承認除通知江灣鄉公所並立契外特此聲明

一婦女怕者

旅次生產　生育太繁　多產難產　病後生產　白帶症者

請速購用外埠傳孕金丹價目每打十元每盒五元試用一元此丹為中西上流士女最信任之品每年用此丹而得平安避疾者不下數十萬人但切須認明本公司牌號以免誤購偽品貴客欲知詳細可來函索閱說文一份自當驚其效用之偉大也上海界路第一百七十五七十六號美商上海飲和室公司獨家創售 甲350

工部局布告

本局現欲招人包辦犯人伙食自西歷一九二二年三月一號起以六個月或十二個月為限其每月應送到西牢各物大約之數如下 蔬菜五千七百磅 蔥頭二千八百五十磅 鹹魚一千磅 牛肉一千二百磅 猪肉一千磅 鹽九百六十磅 豆油七百二十磅 茶葉八十磅 承辦及信之物樣限於西歷一九二二年二月六號或以前送至本局總辦處特此布告 西歷一九二一年十二月二十八號 CB85

萬元永金號股東俞松筠君康柳溪君鑒

逕啟者君等股開萬元永金號於本年夏曆八月間倒閉虧欠同業各號約元一萬九千餘兩查君等既身為股東又曾函報本公會願負盈虧完全責任自應出為清理以資結束斷不能避不見面置身事外現在為日已久同業各號屢向本公會催詢勢難再事延宕用特登報奉告與君等約務於一星期內來會理處本公會自當力任排解倘仍置諸不理則惟有訴請官廳依法辦理君等均係體面商人號得毋失諸三思之 上海金業公會啟

許氏離婚聲明

氏通州許家巷人嫁與如皋北門劉家村劉成貴即小文為妻一十五載近年以來與氏反目終日吵鬧別有意見氏來滬傭工自謀衣食本月十五日劉成貴之妹劉氏約氏至英租界芝罘路某棧內見劉成貴湯張氏毛某徐某等勸氏離婚雙方說妥衆人叫氏還劉成貴一百七十元劉成貴退還氏庚帖另立離婚據男婚女嫁各不相涉恐親族未知特此登報聲明 許氏淚告 乙356

金衢嚴三府愛用國貨諸君鑒

本社調查上江一帶所用牙粉偏以舶來品為多豈必一般人士愛國之心不如他埠大抵國貨行銷未能普及致抱供不應求之憾本社有鑒於此特在衢縣北門內設立家庭工業分社一所專批無敵牌牙粉及各種化妝品等以便衢嚴各埠商號就近進貨所定批發章程槪照上海總社一律如願分銷儘請直向分社經理沈吉山君接洽可也惟本社所設各埠支分各社均係領牌經理性質對外存欠往來各由該社經理自負其責與上海總社無涉合併聲明 家庭工業社上海總社啟

工部局布告

為招人承辦頭盔事　本局現欲招人承辦中國巡捕所戴藍色頭盔一千五百頂投標之信限西曆一九二二年二月六號上午十二句鐘前送至本局總辦處此布 CB86

商務

金融

國外滙兌 一月十六日

銀行電滙至倫敦（以上海規銀一兩計算）三先令六辨士二五
又四個月期 三先令六辨士三
銀行買進四個月期票 三先令六辨士五
銀行電滙至法國（以上海規銀一兩計算）三百二十法郎
銀行電滙至紐約（以上海規銀百兩計算）美金七十四元
銀行電滙至香港（以香港規銀百兩計算）七十四兩五
銀行電滙至印度（以上海規銀百兩計算）二百六十四規羅比
銀行電滙至爪哇（以上海規銀百兩計算）二百零四盾
銀行電滙至新加坡（以星洋百元計算）六十六兩
銀行電滙至德國（以上海規元百兩計算）一萬二千五百馬克
銀行電滙至俄國（以上海規元兩計算）二十盧布

外幣現市

昨日下午四點鐘市價列下

津漢滙兌

漢口十六日中國銀行報告 即期每千兩七百二十五兩六錢 照規元
天津十六日中國銀行報告 即期每千兩七百一十三兩八錢 照規元

金市

▲英磅掛牌 ▲內盤市價 ▲廣帮動態

交易所市況

上海證券物品交易所 前市定期行情

銀洋市

昨日銀幣收盤略高三七五、江南小洋大一分、銅元小五百五、廣東小洋大一厘二、銅元小五百、支兌及貼水均未更改、茲將上下午市價列下

蘇杭金錢市 一月十六日

華商證券交易所

▲第一市現貨開盤

華商紗布交易所

前市定期行情

華商棉業交易所

前市定期交易

上海金業交易所

上海夜市物券交易所

上海棉紗交易所

上海頭盤棉布定期交易所

通商物券交易所

麵粉交易所

外國股票

昨日總會內進出貿易尚稱不惡、惟自來火紗廠及電車增加上十兩、惟和紗廠新股加價五錢、今將各價如下

滬江油餅雜糧交易所

前市定期行情

油豆餅交易所

食品

滬南米市

昨日天時雖雨、而年關在即、各帮米船到者甚多、計有北帮

閘北米市

蘇州米市

米麥雜糧市

蘇州麵粉市

大連油豆餅電報 十三日下午四點

油豆餅市

糖市

棉絲

棉紗市

昨日星期一、大阪三品紗來電、近期漲二元八角、遠期漲二元二角、美棉電報現貨、好起五個磅音、七月份好起四十個磅音、十月份與上星期六好、遠期好一兩二錢、近期好一兩三錢、

茶市

昨日星期一、謙泰昌售與謙義洋行共買鳳眉一百七十一件、市價堅挺、茲將成交各茶牌號價目列表於下、

花衣市

外棉電報彙誌

絲市

昨日交易甚少、只有三井洋行辦去

輪船進口報告

輪船出口日期

長江班 寧波班 通海班 揚州班 汕港粵班 青島班 海門石浦班 各國郵船出口 各國貨船出口 美國班 德國班 英法意班 日本班 香港小呂宋班 爪哇班 大連煙臺班 威海煙台班 浦口班 秦皇島班 溫州班 福州班 海參崴班 廈汕班

上海畫錦里 同昌擴充呢絨緞瓜帽衣盤贈品

本號開設以來久已馳名女帽瓜帽起見特別放盤向金陵為推廣瓜帽超等廉價直貢呢織細密建絨各式瓜帽一頭全備贈品加工精製章等號碼電話中央另詳定四年終止應

大便秘結否

試服清導丸

何以困苦如此耶

若因大便秘結或肝經失調之故則紅色清導丸適為合用服後立即舒暢矣此平肝微利之品功力出自天然平肝潤腸立見功效凡膽汁不調疾病頭痛服之立愈且使皮膚光潔口氣清爽並減痔瘡痛苦即如浙江蕭山龕山義昌高記潘文孚君來書云鄙人素來體質不健肝旺陰虧時有便閉之症閱報載韋廉士紅色清導丸適屬相宜藥性和平潤腸導滯合用要藥也即按法購服未至數日大便通順有序並使體溫減少週身舒暢精神爽健矣紅色清導丸凡經售西藥者均有出售或函寄郵票大洋六角至上海四川路九十六號韋廉士醫生藥局原班郵奉一瓶可也

韋廉士紅色清導丸 PINKETTES TRADE MARK REGISTERED

※本埠新聞※

◉國民代表蔣夢麐君之要電

▲譏讓步諉負責 ▲寧玉碎勿瓦全

國民代表蔣夢麐君來電云、據美國可靠消息、謂上次英美調停之兩種辦法、已由休士貝爾福通知此間代表、詢取北京意見、此法與梁擬之直接交涉不同、但吾人仍須主張立時付現贖回、或擬贖辦法、而堅拒僱用日車務員及總會計、中國在外交上已種種讓步、此次國命攸關、斷不容輕自屈服、吾人今日雖或以正義致失敗、終有以正義成功之一日、今將北京政府若藉口讓步、當令北京政府負責、政府代表現在固甚堅決、但或將來退讓、亦即令該代表等負責、吾民始終不承認可也、波蘭被列强三次瓜分、但彼爲國權誓死力爭、至一百五十年之久、卒有完全復興之日、愛爾蘭亦然、吾國國民、苟有堅決之意志、不患無成功之日也、

◉恢復自治與市政督辦

▲愼勿爲非驢非馬之官僚式的自治

國聞通信社云、自北京政府、於陽曆元旦、頒布恢復自治會後、閘滬上政界中、有人大爲活動、已向各地方團體接洽、意欲假自治名義、歸爲官辦、設立一市政督辦、統轄一切捐稅云、

日前滬北即傳有閘北沈某等欲以市政督辦之事、向當途討好、惟當途之明達者、以現在中央明令賣令人民自治、而官吏復行官僚式的自治、不但易惹人民反對、即與中央意旨亦屬不符、遂能云云、是否有其事、姑誌之、以觀厥後、

◉上海市納捐人會之籌備進行

▲明日開發起會

上海縣教育會及地方各團體、爲恢復自治一事、於前日在也是園開會、籌備進行事宜、議決設立上海市納捐人會、推舉姚子讓爲臨時主任、沈信卿賈季英爲總書記、責任之等爲幹事等情、已誌昨報、茲悉已假定尚文門內日開發起上海市納捐人會、並擬於南北市各馬路分設市民納捐會分會、委託各路商界聯合會擔任兼辦、已由各幹事分投接洽、茲將該會之通告錄左、敬啓者、茲定一月十八日（卽陰曆十二月二十一日）下午四時、在尚文路上海市經董辦事處、開發起上海市納捐人會、希準時惠臨爲荷、

◉愛多亞路商聯會之時局宣言

▲詞嚴語激 ▲約法三章

聯合通信社云、上海愛多亞路商界聯合會、經前日開會議決、否認梁氏組閣賣國、現在全國激動、人民之公憤、不可遏止、該會遂於昨日繕文牘科主任章兆麟起草、通電反對、警告全國各商會暨各公團、暨父老昆季、略謂民國肇造、於茲十一年矣、因我國民放棄責任、聽憑武人官僚專橫、近年來我商民痛苦已達極點、加租增稅、供軍閥政客之慾壑、甚至假言賑捐、救濟災民、其實不然、賑捐者官僚騙錢之手腕也、增稅者殺人自殺之刀匕也、我商人不察內情、備受無名之痛苦、今我國民既知北政府之行爲、有以造成外侮瀕來、豺狼當道之世界、致我人民日處於水深火熱之中、自洪憲盜國、安福賣國、皆爲罪魁梁逆所籌造、今世人所注意之太平洋會、我國人希望山東問題、得案有公道滿意之解決、不意梁氏甫經上臺、卽密電太會代表施顧王、主直接交涉、竟可向日借債贖路等情、其實贖路者口頭禪、乃供給武人者耳、而素爲國民所疾視之張作霖、決堤淹民之吳佩孚、因分贓不平、互起衝突、誠恐又起爭端、我商民大禍又將至矣、總之梁氏不去、國無寧日、國民若不自覺、難以根本救國、所云籌欵贖路、亦非良策、本會不主張以商民之血汗、再受政客之欺騙、本會主張一面請全國各團體暨父老昆季、速謀根本救國、一面預備對付賣國者方法、若政府竟從少數賣國賊之非法行動、違背全國之民意、當以停納租稅爲後盾、本會爲國家免滅亡計、爲子孫免作奴隸計、保我五千年神聖實計、共伸義憤、願我同胞速起圖之、辦法三條、幸共注意、㊀勿爲軍閥作倀、㊁勿受政客利用、㊂可免外人之口舌、誠意何如、幸希察照、無任企盼云云、

◉湘商會贊同國是會議

▲推向瑞璵爲代表

國聞通信社云、全國商會聯合會、昨接湖南長沙總商會來函云、逕啓者、接奉敬電、囑敝會推定駐滬代表一人、加入貴會、自應照辦、茲經開會、推定向瑞璵爲敝會駐滬代表、除函知向君外、相應函復貴會、煩爲查照接洽是荷、再國是會議、敝會深表贊同、合併奉復云云、

◉總商會拒用低色新銀角函

▲粵新角與閩新角

上海總商會爲低色新鑄銀角、不能任其在市面行用、致護軍使公函云、軍使鈞鑒、前由鈞署函送閩省新鑄雙毫二百五十枚、合五百角、囑爲化驗成色、並通用等因、當經函請滬江大學工業化驗室化驗去後、茲據報告內稱、用化學分析法時、十次分析之結果、平均之純銀之含量、爲百分之七十二零百分之二十三等語、敝會查現時滬市通用之蘇浙鄂粵閩皖等省舊鑄雙毫、所有成色、先經敝會囑託該校化驗、並將成色逐一列表、於上年十二月十六日分函各公團及財政廳江海關、一面登入本埠各報宣布有案、與此次閩省新鑄雙毫、互相比較、是新毫實較舊毫及鄂鑄者、減低成色百分之十一、較其餘四省舊毫、亦減低百分之十、以及百分之九不等、查現時京津間通用之銀輔幣、其花紋型式、爲正面繪一袁總統像、背面環有嘉禾者、雖照民三國幣條例、其成色爲銀七銅三、但能按照國幣條例第六條、國家銀行隨時依十進價格、以一元主幣、負無限兌換之義務、故銀色雖低、而信用反著、此絕非閩省所能藉口、次之卽爲粵省新鑄雙毫、自上年源源輸入以來、單毫幾於絕跡、舊角大半銷融、市面所受反響已鉅、本埠如法租界商界聯合會、洋商銀行公會等、外埠如太倉商會等、俱迭議禁阻、敝會亦迭電省署請禁、現在粵毫尚無澈底解決之希望、而閩毫又步其後塵、相逼而來、國法前途、何堪設想、此敝會所爲不能不有堅決之表示者也、依經濟現象而論、兩種優劣懸殊之貨幣、聽其同在一處、自由競爭、則良者必爲劣者驅除淨盡、而幣價愈降愈低、物價愈騰愈上、此種現象、徵諸銅元之前事、已屬灼然不爽、語云、一之爲甚、豈可再令銀毫蹈其覆轍、除函知錢業公會通告各同業拒用外、卽請查照爲荷、專肅敬請勛安、

◉反駁迴護福建新銀角之函件

▲低色輔幣之流行範圍越小越好

福建製造局總辦劉式淵爲閩新銀角事、致函上海總商會函見昨日本報、茲總商會函復云、逕啓者、接誦尊函、承明問、敢縷晰奉答如下、㊀試問今日市面通行銀角、舊鑄多乎、新鑄多乎等語、案此卽經濟學者所謂惡貨幣驅除良貨幣之結果、粵省新鑄雙毫、輸入滬濱、爲時不過年餘、已足使前清十餘年來鼓鑄之毫洋、逐漸絕跡於市上、自今以往、如不再籌防維、市況何堪設想、尊論既鑒及於新鑄之多、卽知敝會痞口曉音之非得已、㊁其成色果否較此次閩省新鑄增高乎、抑不相上下、或竟見絀乎等語、案現時滬市通用之蘇浙皖鄂閩粵等六省舊鑄毫洋、其成色確較閩省新鑄者爲優、此項化驗成色比較表、曾經分送財政廳江海關、並登報宣佈在前、諒邀尊覽、內惟粵省新鑄雙毫、其成色較低、是以敝會一再電請省長、飭關查禁、並非對於閩毫獨有歧視、㊂果早能一一取以化驗、則現時市況、必有可觀等語、案尊函既有此論、是現時因劣幣充斥、而影響及於市面、已爲尊論所贊同、焦頭爛額、誠不如曲突徙薪、然造因者誰乎、願台端之毋寬於彼而苛於此也、㊃前者他省輸進新毫、商民未有違言、獨敝會厲行遏止等語、案粵省新鑄雙毫、流入滬濱後、本埠外埠商人、均曾致書敝會、論其禍害、敝會於近上護軍使一函、曾略及之、且據海關貿、稅務處實先有飭令防關禁止粵毫進口、是敝會之主禁、尤足徵確係官民兩方共同之主張、㊄經五團體公函責問、噤若寒蟬等語、案五團體之函、係轉請廣肇公所粵僑商業聯合會潮梅會館具書向敝會質問者、並非直接通函、故敝會亦不負逕自答復之責、但爲免除誤會起見、仍經於上年十二月十七日、將化驗成色公表、並痛論粵新毫流行之弊害、有四分送各公團各報館有案、與間接答復五團體無異、並非噤若寒蟬、況五團體雖轉請廣肇公所等具函質問、而該公所等、並未照辦、（見五團體登報之致粵省當局函稿有人微言輕均置之不理等語）足徵公道在人、輿論不爽、㊅直視吾中國無一省合乎國法等語、案此層殊不盡然、蘇浙皖鄂閩粵等六省舊毫、鼓鑄在前、民三國幣條例頒布在後、決無追溯之理、依市價行使、不照法價兌換一層、亦爲國幣條例施行細則所明定、不得指爲違法、此外京津間通行之輔幣、卽係正面鐫一袁總統像、背面環以嘉禾者、國家銀行確能照十進價格、隨時無限兌換、亦爲京津者類能言之、且鑄額極少、至今尚無一枚之流入蘇省、故此項實爲合法之輔幣、尊論未免一筆抹煞矣、㊆成色較他省亦無甚軒輊、何獨於同一版圖內之福建省仇視痛擊等語、案蘇浙皖鄂閩粵等六省舊鑄雙毫、其成色化驗表、曾登入上年十二月十七日本埠各報、以閩省新鑄雙毫相比較、有差百分之十一者、有差百分之十者、最低亦差百分之九、報紙具在、原單具在、當人可以推算、尊論所謂無甚軒輊、未知何解、至謂對於閩省仇視痛擊、試問敝會何以對於粵毫、亦迭次請禁進口、又何以對於閩省舊鑄毫洋、絕未有所譏議、先哲有言、反求諸己、敢爲台端誦之、抑敝會尤有進者、國幣條例第四條之價格十進、第六條之無限制兌換、實與第五條之成色重量互相關聯、舍其一而用其一、自不得謂爲合法之國幣、卽無强令人民收受之義務、敝會依據現行條例以下評論、正爲維持國幣信用、增進國幣名譽起見、藥石之言、幸勿見忤、事務殷繁、順頌公祺、上海總商會啓、

◉工商研究會歡迎於毅卿

▲演說徵求國貨之辦法及對於國貨之希望

聯合通信社云、南洋星加坡中華國貨公司、星加坡馬來半島斯羅州展覽會、華僑總商會、特派四國徵集物品總代表兼陳列所發起人於毅卿、前日返滬、昨日下午四時、工商研究會、特邀請於君到會開談話會、藉表歡迎、到者除於君外、有謝復初等十餘人、馬樹周主席、首由主席報告開會詞、略謂國人年來漸漸注重國貨、海外華僑、尤爲熱心、此次於君爲徵求國貨、自新加坡遠道而來、實爲推銷國貨之最好機會、還請於君對於徵求國貨之辦法、及對於國貨之希望、報告一下、當由於毅卿起立演講、略謂新加坡自一八一九年闢爲英殖民地、迄今不過一百零三年、居民達七八十萬、華僑居其大半、一切工商業、亦以華僑占重要地位、此次英領事奉英政府令、擬展覽會、華僑乘便發起國貨陳列所、將從展覽會收回之國貨、列入陳列所、華僑對於設立國貨陳列所、久存此心、因經濟人才兩問題、屢致擱淺、此次乘展覽會之便、決不再緩、經濟人才兩層、亦已接有辦法、地點准暫時附設在華僑總商會內、以省開支、辦事人則由商會會員及外界有志願者擔任、茲所欲報告者三層、㊀國內應徵物品之運輸、委託上海香港兩總商會辦理、各地廠店、有應徵物品、送交就近商會、轉送上海或香港總商會、由兩總商會彙送新加坡、一切運費免收、均歸陳列所開銷、㊁應徵物品爲新加坡華僑所最歡迎者、爲飲食衣料土布絲織機器教育品化妝品雜種、因是項貨物該處華僑多仰給於外人、㊂將來希望陳列所設在獨立地點、附設商場、俾國內商家、可以前往營業、又華僑貿易之不發達、半乎航務影響、因該處船舶、都屬外人、受牽制不少、希望國內外資本家起而自辦航務、則不受人家操縱、貿易易於發達云云、繼由謝復初說明國內從事海外貿易之種種困難情形、請於君宣傳華僑、共謀改進云、六時許茶點散會、

◉新嘉坡物品徵集員之行蹤

新嘉坡物品展覽會、特派徵集委員於斌、同華向各處總商會接洽、該員業經親赴本埠上海總商會、及杭州商品陳列所、商議辦法、茲又於前日、乘坐滬寧快車赴無錫南京等處、先到無錫商會、與王會長及高聯川先生接洽、已承允許、代爲極力進行、並送該陳列所物品影片數十張、卽往南京下關、與實業廳長及商會接洽、於前日返滬、聞本埠中華工商研究會、將開歡迎大會云、

◉道路協會再開發起人會

▲通知明日下午五時

聯合通信社云、日昨全國道路建設協會王正廷、囑總辦事處、擬印公啓、請各發起人董事、於本月十八日下午五時、假聯華總會開會、除業已離滬與住址遷移之少數發起人、無法通知外、昨已發送開會公啓如下、某某先生大鑒、敬啓者、本會仰蒙執事發起贊助、並荷鼎力提倡、此次開幕徵求、竟能於最短時間、超出原定三萬目的之上、不特本會同人之幸、實乃全國之榮、現雖閉幕、關於徵求會員、仍應繼續進行、會員愈多、提倡愈易、治路養路、責重事繁、素稔台端蓋籌碩畫、識驗宏富、謹擬於本月十八日（卽星期三）下午五時、假聯華總會開會、協議一切進行辦法、屆時務希撥冗賜教爲禱、敬頌道祺、中華全國道路建設協會謹啓、

◉簿摺加貼印花案之電詢

▲吉林印花處之强迫手段

國聞通信社云、全國商會聯合會事務所、於昨日接到吉林濱江商會來電云、簿摺加貼印花一案、前經各代表在席議決否認、請求財部仍照元年稅法辦理、業經通過在案、茲准吉林總商會來函、賬簿加貼、已有承認之條、實與上海議決案矛盾、敝會開會議決、仍遵前議辦理、貴事務所對於吉林商會認貼之議、如何表示、現在印花處派員來哈、迫令照辦、請卽電覆、以憑辦理、再前呈財部如何核示、並及、濱江商會刪、

◉航務雜報

▲香港水手罷工風潮之擴大

香港水手之罷工風潮、現在愈擴愈大、日來本埠太古怡和等各公司之港滬班輪、所有進出口客貨、均已停裝、故船舶雖仍開行、而滬港間之貨物已完全停頓、現聞各水手須俟認可加薪後、方能上工、又太平洋郵船公司之輪船、因船中水手華人、亦加入罷工要求加薪之風潮內、故原定二十五日來滬之出口期、須時難以開行、恐將臨期改班也、

▲法郵船開潑亞力克那號、昨日由馬賽來滬、旅客中有博士唐君還國、又有留法勤工儉學生潘論等十三名歸國、其中有兩人係在香港起岸者、來貨有洋靛青一千五百桶、

▲英印公司自本月十一日起、添加乾納斯號一輪Janus、由格爾咯特來滬、將於二月二日至上海、又有日本號、尸於十四號至香港、明日或可進口、尚有英郵船名古屋號、將於十九日由港來申、

◉美政府出售商輪之船名噸位

美政府宣佈在中日兩國所建造一萬餘噸之商輪出售一節、已誌本報、茲將船名與噸位查報如下、（甲）在江南造船廠製造者、㊀官憲Mandarin號、一〇·二〇〇噸、㊁東方Oriental號、一〇·〇〇〇噸、㊂天國Celestial號、一〇·〇〇〇噸、㊃客賽Cathay號、一〇·〇〇〇噸、（乙）由日本建造者、㊀東方商人Eastern Manchant號、一二·九九五噸、㊁東方商業Eastern Trader號、一二·九七五噸、㊂東方光明Eastern Light號、一〇·七〇五噸、㊃東方涯邊Eastern Shore號、一一·〇五四噸、㊄東方軍人Eastern Soldier號、一〇·六二五噸、第六艘已改歸日人、故亦易名矣、

◉俄報乞振俄災書

▲國人其本救災恤鄰之心…加以援助

華俄通信社云、上海俄文生活報社、於本月十五日發行俄災振濟特號、述俄國災荒現狀、幷附相片多副、中有請我國人振濟俄災書一篇云、「俄國去年亢旱、千里赤土、十八省災民、死亡載道、其一息尚存者、散至四方求乞、然茫茫前途、何處謀生、見之酸鼻、聞者痛心、近則隆冬已屆、飢寒交迫、類死哀鴻、數及一千八百萬、草根泥土、暫以果腹、美國紅十字會、前次報告、謂將餓死者「不下二百萬人、今則加上數倍、俄國人民、素稱勤儉、乃以運年兵燹、加以大荒、封運頻乘、仁者同感、本年新種雖已預備、奈以靑黃不接、何以續命、仁人君子、苟有麵粉及金鷄納霜施捨、請送至俄文上海生活報館轉發、其振欵除逐日宣佈外、匯交至哈爾濱俄災義振會、該會已往災區散放食糧、棉衣藥材、不下十數列車、伏乞大慈善家慨解仁囊、救此苦難、多多益善、少少無拘、爲子孫造福、爲餓莩續命、功德無量、天人共知」、想滬上不乏慈善家、見此必起而另組團體、從事賑俄運動也、

◉俄犯解回哈爾濱

▲擾亂治安之三犯

俄國人秦納米夫·財麥司脫卿哥·來培脫司慶記·三人、近在哈爾濱地方擾亂治安、潛行來滬、經該處官廳電知公共總巡捕房、於前日派令西探目祁文司薩拉文等、往將該三俄人拿獲、押至昨晨、解送公共公廨、卽據該西探目等投訴前情、經關讞員會同英副領事、向該俄人等訊供一過、判均解送哈爾濱、不准在滬逗遛、

◉救火員因公殞命之餘聞

法界工部局救火會員李日香君、於本月十三號下午一時四十五分、因民國路豫成桂圓號失愼、奮身施救、觸電殞命、已曇誌本報、茲悉閘北救火聯合會、接該會會長孝巴來函後、除函各段救火會請於十五號（日昨）全體會員前往送殯外、並以奠儀銀二十元、託該會轉致李君家屬、以誌悼恤、而策將來云、

◉投機失敗之又一人

▲潘家橋之花行主

吳淞鎭逸北潘家橋地方、有潘姓開設花行、專代滬上紗廠及花商等戶收買棉花、連年獲利、稍有積蓄、可謂小康、本年該行主蘭卿、在滬某交易所購得股票、虧耗數萬金之巨、難以彌縫、遂赴東洋避匿、近日經紀人因催繳欵銀、不見人面、往潘姓家中究追、詎花行已閉、查詢家產、尚有田地房屋、破產相抵、短少尚多、不知如何結局也、

◉昨日之金融市況

昨爲星期一、各銀行收欵祇數十萬兩、銀拆、午前收盤爲五分、下午收盤二分、爲三分、錢莊往來已多結束、存欵無息、故有此鬆勢、銀幣、上下午收盤、皆七錢二分八釐、比較前日大起三毫七忽半、新幣竅廠尚有運來、杭廠已有停爐之說、故洋釐尚能堅定、

◉友華銀行銀市報告

中美新聞社譯友華銀行十六日報告云、倫敦近遠期銀仍如上星期六、未有變動、紐約銀價亦不動、市況終日頗穩、金鎊一又四分之一、今日此間開盤銀價亦不動、倫敦紐約間匯價高至四二三、月份爲三先令六便士又八分之三、二月份爲三先令五便士又八分之五、三月份爲三先令五便士半、金洋一月份爲七四又四分之三、二月份爲七三又四分之一、交易價金鎊一月份爲三先令六便士半、金洋爲七五、倫敦市況穩固、

◉兩日間滬杭車運來之現洋

滬杭甬鐵路上海南站、前昨二日由杭來滬之早快車、在杭嘉松等處裝來銀元、其數如下、（十五日）由松江順成運交上海順成現洋二千三百元、又明星橋鮭泰運交上海介順現洋一千四百元、又運交上海德昶現洋五千元、又西塘平源運交上海陸泰現洋五千元、（十六日）由杭州交通銀行裝交上海交通銀行生銀十三箱、作洋六萬五千元、（聞此項生銀、係運交南京造幣廠、代鑄現洋、再行運杭、）又嘉興瑞蚨運交上海數餘現洋二千元、又嘉善永孚

冬令補品

嚴冬肅殺最須培補 科發金獎牌魚肝油補 善治五勞七傷童勞 虛損先天不足後天 失調凡咯血咳嗽氣 羸喘急等症無不宜 服

科發魚肝油乳功能 補腦强肺故腦病肺 病及神經衰弱之人 尤宜服食凡瘰癧癆 瘵諸虛百損無不神 效

金獎牌魚肝油 每瓶一元

魚肝油乳 大瓶一元七角五分 小瓶一元

上海南京路 科發藥房啓

江海關佈告

照得本關現有充公次等紙五十五担絲茶八担五十五斤窯器卡担八十斤食米一百二十七担中國磁器十担另有日本磁器四十六幅又零星什物等訂於本月十九日（卽禮拜四）下午在本關棧房拍賣特此布告

中華民國十一年一月十六日

C B 90

敬謝 仕商戒烟醫院

僕等患癮有年緣體氣虧弱屢戒屢病不獲如願茲承友人指示仕商醫院求戒不特毫無苦楚且覺精神倍佳飲食大增不及一月已脫然無恙二十餘載之沉痾藉以脫離快何如之願世之同病者速往戒除爲幸 院址上海大慶里三弄一百十一號 侯光迪 醫院兼售平肝養心液 尅烟妙品 ●大瓶六元 中瓶三元 小瓶一元半 寄加一 裝箱費二角 患者一錢癮一大瓶可戒斷 鄭嘉興 王以蘭 周春壽 同啓

天德堂 專醫 男婦 險惡 毒門 規列

奚古一阱七花柳專科無論男婦新舊梅毒透頂穿吭遍身紅斑鼻陷紅白淋包濁下疳魚口等症來堂卽治出立保單過期不愈不還原洋醫金藥資分文代取特備房間膳宿淨養公煎湯藥不忌口不悞公事 上海三馬路大舞臺對面

下疳 包頭內疳 小便腫爛 刺喉卜疳 袖口下疳 斷絲下疳 爛芯下疳 關疳蛀疳 初起五元 至十五元

五淋 血淋黃濁 虛勞白濁 或暑火淋 砂淋膏淋 或尿血淋 小便刺痛 卽時止痛 初起五元 至十五元

魚口便毒 橫痃堅硬 或紅腫痛 步疼難忍 要潰不能行 發熱作冷 破口流膿 初起五元 至十五元

疥瘡癩癬 楊梅癬疥 或乾皮疥 或濕癬疥 或膿泡疥 或痛或癢 服藥除根 初患三元

痔瘡漏瘡 分念四樣 如雞冠痔 如紅棗痔 如爛窩痔 如燕窩痔 日久生管 膿血淋漓 初起五元 廿五元止

小腸疝氣 左偏右墜 或有疼痛 或不疼犯 常好時發 串入腎囊 小腹抽痛 服藥內消 初起四元

楊梅瘋癱 遍身斑點 透頂爛喉 場鼻眼底 陷穿足痛 四肢酸治 本堂法治 兆乘不同 二十元起 一百元止

上海金洋物券交易所掉換正式股票通告

本所正式股票業已印就茲定陽歷一月十三號起至二月十三號止爲掉換股票日期務望各股東持股據來所塡具申請書蓋明印鑑交存本所向股務處掣取臨時收據依次換給正式股票幸勿延誤特此通告

掉換股票時間 上午十時起下午四時止 下午及星期日停止辦公

老牌 育亨賓丸

本公司經售者乃德國博士斯牝額爾氏所發明育亨賓能補體壯陽原方配製之老牌貨行銷全球極得中外人士之歡迎每年服此丸而獲身强得子者數逾幾萬證函疊疊美不勝收絕非一般名似之育亨賓藥可比 惠顧者不信可以當場試驗 主治○身弱○陽萎○腳軟○精枯功效極巨不能詳載 價目每料洋念元每瓶洋四元每管洋一元六角

美商上海飲和室公司 設在界路北火車站郵局隔壁一百七十五六號

Z386

上海寶善街 王大吉堂

本堂杜煎虎鹿龜驢霞天毛角鹿腎等諸膠 採辦各省道地藥材 虔修丸散膏丹如蒙惠顧無任歡迎

新發明 十全大補丸 百補全鹿丸 人參再造丸 參桂鹿茸丸 百補全鹿汁 均屬冬令極宜之補品並秘製半夏麯爲止咳化痰唯一之良藥也

B 丙57

上海紙業交易所股份有限公司召集第一屆定期股東會通告

茲依據本所章程第十七十八條之規定定於陽歷一月二十四日卽夏歷十二月二十七日下午一時在本所舉行第一屆定期股東會報告經過情形議決重要事項凡本所股東務希於一月十五日起至二十三日止每日上午九時至下午五時攜帶股銀收據來所領取入場證議決票等件以便屆時蒞會幸勿延誤爲要

理事長 樂兆鴻謹啓

1031

上海絲綢貨物券交易所股份有限公司籌備處通告

籌備處設立英租界白克路北成都路口三鳳里四百三十五號電話西一八六四

英文名稱 The Shanghai Silk Produce and Stock Exchange Company Ltd.

籌備主任 王頌堅

法律顧問 禮明大律師

上海新開 泰豐銀樓預告

本樓擇定英租界北京路觀音閣碼頭灘造洋房一俟工竣擇吉開幕特此先行露佈

電話中央五三三五 電報掛號〇三六九

乙5759

運交上海衛九現洋五千元、以上二日間共運到八萬五千七百元、先後運抵上海南站卸車、

水巡隊覆縣商會函

▲不認毆辱船戶 ▲但防妨礙交通

上海縣商會昨接浦江水巡隊復函云、逕啓者、昨午接准大函、內開、據豆米業董事張樂君轉陳上海米行公會函稱、近有各縣米船戶、儀被水巡毆辱、又復拘留罰辦、以致羣情憤激、相約停駛停運（中略）等由、准此、查近年來自大達輪埠擴充、並建築大儲大通碼頭以來、海關錨浮直往南移、以致各商錨亦皆隨之往南、不准越停錨浮之北、因是愈停愈擠、航路阻塞、行船不易、敝隊長警、有指撥疏通航線之職責、遇見有停船妨碍交通、恐遭碰撞者、必須令其移泊他處、以免危險、斯乃寓保護於干涉之中、設有不聽指揮、抗而無理者、則不得不隨時解隊、報告長官、訊明情由、果屬船戶有違犯警章者、則依據警法第四十二條第七欵從寬處以一二元或小洋五角之罰金、素無苛罰船戶、故意吹求之事、查本月內屢經長警護解到妨礙通船、不聽指揮之船戶七名、均經照章處罰、內以六名各罰洋一元、一名罰小洋九角、隨填罰單、當時各該船戶、亦並無異言、及聲稱被警毆辱等云、如有被毆船戶、不妨來隊聲訴、經查確實、決無袒護巡警之理、事隔多日、不知如何聽信歹人鼓吹、藉報公所、輾煩轉問、揚言要停駛停運、實係跡近要挾、小題大做、如果巡警有橫暴行爲、儘堪隨時聲訴、查實懲辦、或嫌處罰不當、亦能據理陳說、並可上控、茲准前由、即經查詢長警、並無毆打船戶情事、除嚴行誥誡各長警、遇事須要和平、不可加暴行於人外、尙期各船戶、以後停船、宜自酌量、切不可妨碍交通、設有不聽禁止者、警法俱在、仍須照章處罰、斷不能因噎廢食、放棄職務、合函將承詢辦理情形、具函還復、即祈察照施轉、是級公誼、

南市米業議請自建碼頭

▲因米船無處停泊之故

南市上海米行公會、南幫米商公所、因高興潤泰長儀等行之毆船、在浦江中客船上斛米、遭滬海警察廳水巡隊之水警拘罰、並行兇毆傷船夥陳玉泉一案、於昨日下午二時、邀集各行及各米客、開聯席會議、提議辦法、到者一百餘人、經會長報告開會宗旨、略謂、我業爲滬上商業中之最爲繁要、不可一日間斷、是以迭次風潮、先以維持民食爲要、際茲年底時節、事正繁忙、今水警干涉、使米船無停泊斛卸之餘地、雖來向泊埔祥碼頭一帶、自被輪埠設立、關至王家碼頭以南傍岸、又被木排阻礙、米船製零浦江外擋、輪船經過、潮浪衝來、危險殊甚、若不自設米行之專門碼頭、終非久遠之道、迭次懇請工巡捐局長指撥地點、迄無辦法答復、況近日來水警將夥阿五等拘罰、陳玉泉毆傷、船內無人主持、幸未有風浪、否則船貨生命、均有危險、請衆籌商善後辦法云云、經衆磋商之下、公決照請仁穀堂董事向工巡捐局磋商自建碼頭、如有辦法、再商籌欵、議至五時、散會、

米船夥被毆斃命案昨未審訊

毆斃常熟幫米船夥曹阿根（即曹根寶）之海關水巡西捕裴迪生、自經上星期五（十三日）瑞典領事公署開庭審訊、因原告羅子案昆親曹榮寶等均未到堂候審、以故瑞領改期下星期一（十六日）開審、并聲明如下次審期原告等再不到案、則是自己放棄權利、會經交涉公署函致地檢廳、迅速催傳人證、聽候集訊、詎地檢廳仍以爲期太促、飭傳手續趕備不及、仍函請瑞領展期審訊、於是許交涉員據情商請瑞領准予改期、所以昨日瑞典領署並未開審、

俄艦火夫斷兵士槍刺之交涉

▲俄艦長已允賠償

俄國砲艦火夫、於上年十二月二十九日、在高昌廟兵工廠門前、將駐防兵士之槍刺毀斷、經何護軍使函請交涉公署向俄艦長嚴重交涉、務達賠償槍刺而後已、經許交涉員委派陳世光科長迭與俄艦長交涉、嗣閱該火夫名年才仁、已由俄艦長懲戒、并允賠償槍刺云、

滬東振華義務學校之近訊

▲組織籌募團 ▲建築新校舍 ▲提倡鄉村義務教育

昨日上午十時、假引翔鄉高郎橋振華義務學校行寒假休業禮、計此屆國民科畢業者四人、蔣林華、沈士雲、胡忠誠、蔣應發、開會後、經陳校長訓詞、及各教員勉詞、來賓演說畢、由朱勵公君發獎給憑、至十一時三十分散會、該校自民國九年創辦以來、學生大爲發達、因該校長陳勇三君隱於該鄉村宅地遠、而感於義務學校獨付缺如、是以慨解私囊、勵理此校、該鄉學子、受其陶冶者實屬不少、年來發達愈甚、原有校舍、不敷收容、特於本年十月、致請各校董組織建築校舍、籌備委員會、議決自民國十一年陰曆二月初一日起、開始分隊、籌募至三月十五日截止、共分二十隊、每隊五百分、目的一萬元、迭經籌妥議決、屆時各隊長及各隊員等、定能踴躍贊助、熱心籌募、俾新校舍早日落成也、茲錄其提倡鄉村義務教育之宣言書云、教育乃立國之命脈、爲近世所公認、而提倡鄉村義務教育、尤爲普及教育之基礎、蓋都邑爲國家之分子、鄉村爲都邑之分子、由都邑組織而爲國家、由鄉村結晶而爲都邑、是鄉村者文明國家之基本元素也、苟不務於基本之提倡、而猥曰普及普及、奚啻伐本求榮、塞源揚流也、則是求之愈切、離之愈遠、路之愈下也、奚可得哉、今日者各種國民義務學校、雖倡立於通都大邑矣、而獨於鄉村僻壤間、則寥落若晨星、抑亦何耶、夫通都大邑之兒童、固多優秀活潑、堪以造就者、而鄉村僻壤之子弟、非盡資質愚頑、不足訓誨也、同是智慧性情、同是神經腦筋、亦非有種族之關係、而生畛域、特以無人提倡教育以教育之、且使都邑有教育、而鄉村無教育、是豈民國法制之所許、共和民族之所容乎、同是中華民國之國民、於法當同享平等之義務、同享平等之權利、即當同受平等之教育、無階級之區別、無文野之歧視、更何有都邑鄉村之分界哉、苟鄉村而不提倡義務教育、則是教育施設之不公也、無怪今日普及教育之難也矣、勇三亦國民之一份子、外傷於世界潮流之激蕩、內惜乎鄉村教育之不振、不忍鄉村青年子弟、淪胥於汨黮錮智之獄、爰糾同志、引吭呼號、力求於鄉村提倡、廣設義務教育、尙望海內外同志有力者、輔以貲財、有識者資以策略、相與熱心倡導、以遂普及之目的、鄉村幸甚、教育幸甚、陳勇三謹佈、

交通大學上海學校學生事業

▲學生自治之運動 ▲學生會之改組 ▲南洋通訊社之建立

南洋公學自改組爲交通大學上海學校後、張主任鑄心極力提倡學生自治、學生會方面、亦極力籌備、前會由各班舉出代表、組織委員會、討論一切自治會詳章、亦已由起草員擬定、但自治會成立後、各種事業、與學生會根本有所衝突、不得已遂由學生會評議部議決、一切學生自治事業、統歸學生會辦理、茲將學生會內部組織、列表如下、

學生會
- 評議部（由各班評議員組織之）
- 執行部
  - 總務科（由各班幹事及書記會計組織之）
  - 教育科（設義務學校）
  - 膳務科（分中院上院二區）
  - 舍務科（分上院中院西宿舍新中院總校室五區）
  - 通訊科（設南洋通訊社）
  - 出版科（出版南洋週刊及一切出版事宜）
- 司法部（設審判員五人書記二人）

南洋通訊社、自由高爾松君在南洋週刊上提議後、深得張主任及各同學之同情、經學生會評議部通過、即由茅以新君著手聘請社員、於本月十四日開籌備會、並舉高爾松君爲總幹事、議決重要事件如下、（一）議決在下學期開學日舉行成立會、即於是日起按日發稿、（二）本社每天供給各報消息、由專任社員輪流担任、採集發達、（三）函請海外同學直寄本社各種海外狀況、及修學情形、（四）本社發給各報登載、（五）議決擬就正式宣言、在下學期開學時發表、（六）本社範圍、應宜擴大、因請學校方面以本校無綫電消息、由本社發給、又該社專任社員、已聘定者、有陳廣沅・趙祖濤・吳達模・范本中・楊九寰・茅以新・錢澤全・呂達毅・王正偉・趙乃謙・高爾松・高爾柏・彭無荒・許廣圻・嚴有序・仇建善・黃振英等十七人、

學校之校友與寒假消息

▲英法夜社 乍浦路顧和里英法夜社、於昨日下午二時半、在新校舍內行寒假禮、雖天公不作美、而到者甚衆、首由社長鮑俊德報告學生成績、次校董戴業貴演說個人與團體之關係、言詞懇摯、甚爲動聽、畢發獎、末茶點、聞該社已聘請張竹平葛寶華柯幹臣等爲校董、定二十二號星期日下午開第一次校董會議、並於明正初十開課云、

▲育材高小 大東門育材高等小學、素來管理嚴格、教授認眞、是以近來學生非常發達、現以校舍不敷、已推廣新宿舍、增加學額、聞已於十八日寒假、明春正月二十日開學云、

▲培德 虹口清雲里培德公學、前日（十五號）舉行寒假休業禮、及高小第六次畢業式、全體學生唱歌畢、校長盧頌虔報告、略謂本學期各生功課進步頗速、蓋得自各人漸有自動讀書之能力云、次教員張馥漢演說、大致多勉勵學生之言、講畢、自歌一曲、聽者極爲動容、次發給畢業證書、畢業者爲嚴德明、吳國民、黃寶蓮、梁慕陶、周滬生、杜式桐、盧竹根等七人、又次發給獎品、間以童子軍團長張訓芳兩昆季唱歌、及各生種種游藝、歷三小時之久、盡歡而散、

▲蔡賢女學 南市花衣街裡施家衖蔡賢女學校、創辦以來、學生頗爲發達、昨日上午十時、行寒假休業式、首由校長奚靜餘君致訓詞、並分給獎憑、次由教員郁嘯山君演說學業狀況、振鈴散會、訂於明年古曆正月十九日開學云、

▲求益互助 美租界北山西路棣隆里求益互助女校、定於陽曆一月十八日行寒假休業禮、由陳淑英校長訓迪各學生、開春擬擴充校舍、推廣學額、並添招義務生二十名、下學期准定二月二十日開學、

▲水木工業通惠 法租界打鐵浜滬紹水木工業私立通惠學校、於昨日（十六日）上午十時、行寒假休業式、首由校長湯君頌康報告一切、並給發品學兼優諸生名譽獎單、繼由校董及職教員等相繼演說、辭多勉勵、正午始散、聞該校定陰曆壬戌正月二十日開學云、

▲百老匯路義務夜校 百老滙路商界聯合會義務夜校、昨日舉行寒假散學禮、公推劉仲英主席、全體先向國旗行禮畢、由校長許廷佐致訓詞、繼由教員索君演說、略謂本會附設義務夜校、能以中英兼授、補充平日之不足、意至善也、惟鄙人對此有一種感觸、以本埠商家往往偏重英語、在上海爲中外通商之地、英語自當特加注意、爲有識者所共認、而一方亦宜注意各種科學、蓋欲增加商人在道德上知識上之程度、非此莫屬等語、後由教員按照等差、頒給學生獎品、再由學生向教職員行鞠躬禮畢、遂散、

▲民福 西華德路積善里民福學校、昨日上午行寒假休業禮、首由校長翁國勳報告、繼請校董沈佩蘭及來賓陳安瀾兩君致訓詞、末由翁校長發給國民科畢業證書計十名、并分發獎品報告單、行鞠興令、遂散、又聞該校明正初十開學云、

▲啓賢 北四川路大德里啓賢學校、前日考試畢、定十八日舉行休業禮、并聞該校因校舍狹小、不敷應用、明年陰曆正月初間、乃遷往白保羅路廣吉里內新洋房、大加擴充云、

▲基督公學 梧州路基督公學日校部、已於日昨舉行寒假休業禮、首由校長王煥章報告本屆給分方法、異於往常之優點、并宣佈此屆全校考試第一名學生遂風虎、贈以獎狀一紙、免收學費一學期、並宣言下學期暑假休業時、擬舉行畢業式一次、各生宜注意畢業試驗、次由教員馬蒙張志良馮少泉相繼演說、語多鼓勵之詞、次師生相對行三鞠躬散學禮、諸生對排行一鞠躬分別禮、末由年會教員周子松贈給獎品、計得獎者三十餘人、又夜校部、亦於是日舉行散學禮、考取第一名學生蔡行信、亦得同樣之獎、該校春季始業、訂於二月十一日、刻下報名投考者、甚爲踴躍云、

▲東明 市立東明學校、定一月十八日寒假、至二月十日（即陰曆正月十四日）開學、該校教職員、對於營業問題、頗具熱忱、茲將其致學生家屬通告錄下、寒假期內、兒童在家、務希貴家長隨時督率、溫理舊課、毋令荒廢、其有在陰曆新年、或作賭博之戲者、尤須嚴加禁止、良以放假期內、兒童在家之行爲、非學校管教所能及、不得不屬望於貴家長之特別注意、諒亦貴家長所同意也、至營業問題、刻正在緊急之際、抵制劣貨、當再接再厲、以作外交後盾、新年中兒童所用衣帽、及種種玩物、倘有劣用劣貨者、務乞竭力告誡爲禱、市立東明國民學校啓、

▲廣肇義學 前日（十五）上午十時、爲廣肇義學男校女校及夜校舉行年假休業之期、到者有盧偉昌陳公哲湯節之吳耀廷馮少山陳鐵生羅芹三諸君、十時搖鈴開會、由馮少山致訓詞畢、即請該童子軍團長徐子成君出席、贈以赤金盾一面、顏曰「熱心任義」四字、並宣布徐君來校擔任教練童子軍三年之久、純任義務、不受絲毫酬費、而教練成績、又復斐然可觀、故贈此盾以誌紀念云、隨請吳君耀廷給憑給獎、繼有女校幼稚生游戲、至十一時茶會而散、

▲滬濱校友聚餐會 新閘路滬濱英文學校、經徐豐潤創辦、已十載、商學界中、頗以造就者不少、茲値年假之際、該校校友會會員、昨晚特假大慶館、舉行聚餐、並請徐君赴宴、當經徐演說並慨捐會費、旋由張綱代表會衆答謝、觥籌交錯、頗極一時之盛、

▲湖州旅滬公學校友會 湖州旅滬公學校友會、於前日（十五日）下午二時、舉行第十二屆常年大會、首由會正報告上屆會務之經過、並籌備建築母校校舍促進會之進行等情、繼由陳必遂周宗模諸君演說、旋與名譽會長凌銘之及特別會員邵鳳生等討論校舍問題、末李君緯文奏洋琴、以助餘興、散會時、已五句鐘矣、

▲民國女子工業 民國女子工藝學校、擬設將及十年、先後畢業生甚多、星期六即陽曆十四號、發起校友會、推選校長周雲濺爲名譽會長、席雨生君爲評議部名譽部長、白中孺君爲幹事部名譽部長、邵萍洴秦蕙芳張蕙如徐文昭邵秋娛爲評議員、張樂英湯秀璧湯彤雲吳陳沈振英爲幹事員、分任職務、積極進行、旋於次日即十五號舉行休業禮、高三初四兩級畢業者、共三十九人、文憑俟春季十週紀念會期、由校董蕭臨補發、來歲開學、約陰正月二十、更擬大事擴充、尙有餘額、留待各級新生云、

▲民生校友會改選職員 法租界貝勒路民生女學校校友會、成立已久、今屆第五次常會之期、於前日（十五號）下午三時開會、并改選職員、先由會長吳悅鋼女士報告會務情形、討論進行方法、次即投票選舉、至五時散會、茲將當選員名列後、（會長）兪日新、（副）吳悅鋼、（會計）張雲芳、（書記）吳娟、（評議）張婉清、孫秀娟、（幹事）李惠玲、王佩玲、

滬杭路舊曆新年開客車通告

滬杭甬鐵路舊曆壬戌新年開行客車通告云、逕啓者、本年正月二十八日星期六、爲夏曆元旦令節、本路各列車、除下列各車、仍舊駛行外、餘均停止、（滬杭段）第一百十號下行特別快車、下午二點五十分鐘上海北站開、三點正南站開、又一百零九號由杭開滬之上行特別快車、下午二點十分由閘口開、（甬曹段）一百四十七號上行車、下午一點四十分鐘由寧波開、又一百四十八號下行車、下午十二點二十分鐘由曹娥江開、 本路特發售頭二三等來回票、往來於上海北站及南站兌王渡徐家匯松江楓涇嘉善嘉興硤石長安拱宸杭州南星橋閘口間者、其有效期限、自本年正月二十日星期五起、至二月六日星期一爲止、 本路上列各站、除上海北站外、並發售滬寧路蘇州無錫常州丹陽鎭江南京各站之頭二三等來回聯運票、按照各該票價、計一程半收費、 滬寧路上列各站、亦仿此發售本路之聯運票、此佈、

梅白格路之盜劫未遂案

▲戳傷王姓婦

前晚九時許、有盜匪多人、突至新閘梅白格路八百十九號門牌王姓家、敲門入內、出示手槍、嚇禁聲張、直入臥室搜刦、其時王姓婦人大聲喊捕、該盜等情急不敢搶刦、用刀將該婦肩際戳傷、一擁逃出、迨該管捕房聞警、立飭通班中西包探往拿、盜黨已早遠颺、遂向事主詢問、並無被刦一物、即據情回訴捕頭核示矣、老閘捕房捕頭偵悉有著名盜匪三名、匿居閘北華界、於昨派令中西包探、協往會同該管警區巡警、將該三盜拿獲、因尙須緝拿同黨、其姓名不便披露、現已帶回捕房押候解送公共公廨訊究、聞說即圖刦梅白格路八百十九號門牌刀傷事主婦之盜黨云、

五誌索欠打架之命案

▲湯如江等傳案收押

戈登路捕房二百八十九號華捕喬得勝、遣馬小金向湯如河索欠衝突、湯遭毆斃、報請法庭派員驗明、將吵鬧屍場之孫長貴・孫長發・王胡氏等收押、屍兄湯如江湯如揚等開釋出外、將屍棺殮在案、昨午、地檢廳又派警將湯如江湯如揚傳到解案、由鍾檢察官提同喬得勝及孫長貴孫長發王胡氏等到案研訊之下、判喬孫等還押、湯如江等妨害公務、着一併押候起訴審判聽辦理、

香山同鄉會選舉揭曉

旅滬香山同鄉會、於昨日（十六）開票選舉評議員、開票結果、陳炳謙、盧煒昌、馬玉山、陳雪佳、甘翰臣、陳輔臣、陳公哲、蕭楚南、馮少山、甘熾初、唐仲良、韋涤泉、唐耐修、陳華昭、鄭星洲、鄭伯昭、徐桂、蕭輝南、馬應彪、鄭灼臣、李瑞臣、郭棟臣、蕭乃麟、楊檮南、李日照、黃頌三、林康重、陳紹白、黃季楨、賴文、林稷、譚良、沈麟生、卓樂生、陳毓生、吳植之、黃杏棠、程梓階、唐錦光、文炳朝、林均重、李崇焜、張炳焜、兪星耀、蘇雨田、楊廣才、梁燕雲、黃生、程亭、馬永燦、鄭永虞、王雲五、盧頌虔、梁山、程錦芳、程聯、高拱元、高冠昌、高冠謙、李秩田、徐少芝、黃會我、黃務生、盧務卿、徐梅臣、英玉珊、唐志南、方逸、吳日葵、鄭卓如、韋治垣、林子垣、黃曾民、鄭昭斌、楊靜山、徐見垠、簡文炳、韋玉如、蕭輝庭、高印恩、黃寶琛、唐建南、陳壽康、陳鳳元、馮澄源、阮靄南、郭傑南、卓桂淵、甘願祥、李華昇、黃啓明、歐亮、徐卓堯、方焯然、李承禧、楊鳳南、譚少谷等一百一十二人、當選爲評議員、該會定於下星期日、選舉正副會長、及會議各重要事項云、

工界協進會開評議會

▲并議香港海員罷工事

中華全國工界協進會、於前晚八時、開評議會、正會長盧煒昌議長邵博强、均因事未出席、由副議長楊廣財主席、宣讀香港海員工業聯合會來電云、因生計問題、要求增加工資、不得允許、因而罷工、請滬上工人、勿去受雇、衆議將來電貼出、通告工人勿去、又主席提出會長所定之職員表付議、其議決數端如下、（一）總務員十人、（二）文牘員二人、徐卓堯謂文牘陳鑫二君、能逐日到會辦事爲要、因會中公事倥偬、如無文牘員主持、則行文遲滯、致誤要務、可否由本會雇員楊某助理文牘、朱定一意見、謂雇員恐不可爲職員、楊廣財徐卓堯謂楊某助理、係盡義務、仍可得雇員薪、加入不妨、衆通過、（三）會計二人、（四）庶務員八人、（五）調查員十人、（六）交際員八人、（七）教育主任一人、（八）體育主任一人、（九）法律顧問一人、王吉人議加一人、介紹李時裘、（十）稽核主任二人、（十一）介紹主任八人、（十二）幹務主任七人、衆無異議、散會已十一鐘矣、

滬西商界聯合會開會紀

國聞通信社云、滬西商界聯合會、因公睦里房屋加租事、於昨晚開會、據該處房客聯合會來函稱、長浜路公睦南北東西四里房屋、今春三月間、加租一次、七月間、又加租一次、至九月間、又欲加租、每幢五六七元、較之鄰近馬立司同樣房屋、租金高過一倍等語、爰特議決公推代表洪賓舫君、前與房主吳樞宏君、及經租賬房老沙遜洋行調處辦理、免致雙方衝突、有傷感情、又該會義務夜校、業經放學、定陰曆二十日給獎放假、該校共計四十餘人、逐出定額、經費充足、辦理完善、足見滬西商界熱心教育之一斑也、

房客總會委員會紀

▲公睦里房客加入

國聞通信社云、上海各路房客聯合會總會、於前晚八時、開委員常會、到者新閘新康里、西華德路永吉里、虹江路鼎元里、法界新康里等聯合會委員十餘人、明潤身主席、先由主席報告南京路九江路泰和里交涉情形、委員頗多討論、咸以該里不能堅持爲惜、次報告長浜路公睦里加入本會、並已備具節略來會、後議總會辦事細則、公決待各路詳加考核後、至下次常會、再行開議云、

物品交易所中賈蔭希債務清算終了

上海證券物品交易所六十四號經紀人賈蔭希、前因兼營合衆晚市交易所理事、致虧倒元十餘萬、所有賈在證券物品交易所經紀人名下一切進出、由四十八號經紀人陸竹坪共同清算、茲已終了、准期歸還各債權、昨由該交易所理事會揭示云、已經除名之六十四號經紀人賈蔭希、對於委託人債務關係一案、業經本所調集憑證、核對帳目、並委託四十八號經紀人陸竹坪君共同清算、計該經紀人剩餘財產、共銀一萬一千零四十一兩七錢一分、洋一萬八千七百五十五元、民新銀行股一百股、本所老股五十股、麵粉交易所五十股、廣州交易所股五十股、十年公債票面三千元、元六公債票面五千元、委託人應得優先權部份、計二十戶、計銀一萬二千五百五十兩零零三分三釐、洋一萬一千六百五十二元六角、本所老股五十股、麵粉交易所股五十股、十年公債票面三千元、茲按照物品交易所條例第三十條、本所營業細則第二十五條、如數給還委託者外、尙餘洋五千零三十一元九角五分、民新銀行股份一百股、廣州交易所股份五十股、元六公債票面洋五千元、會經債生大潤餘元發志成鼎康永安等莊來函、請爲扣留等情、應暫存本所、一俟有相當之證明、再行辦理、其業經決定之委託人存該債權、准於一月十七日起、來所具領、（六十四號經紀人存該清單）一存會計科洋七千七百十四元、一存又元一萬零六百六十九兩二錢一分、一存又本所老股五十股周桐記、一存又十年公債三千元高發記、一存又麵粉交易所股五十股沈錫記、一存又廣州交易所股五十股、一存又民新銀行股一百股、一存又元六公債五千元、一存公會元三百七十二兩五錢、一該各委託人洋一萬一千六百五十二元六角、元一萬二千五百五十兩零零三錢、一該又本所老股五十股、十年公債三千元、麵粉交易所股五十股、存該對除揭餘洋七千一百零二元四角、少元一千五百零八兩三錢二分三釐、合洋二千零八十元零四角五分、淨餘洋五千零二十一元九角五分、廣州交易所股五十股、民新銀行股一百股、元六公債五千元、

紀杭嘉方面之風雪

由杭州車站起沿途至嘉興車站、氣候嚴寒、北風凜冽、天降大雪二寸餘、

何護軍使約束兵士

▲規定界址不得越出範圍

松滬護軍使近以時屆舊曆年關、地方防務吃緊、訓練操法亦甚認眞、深恐各士兵或有不耐勞苦、而致發生潛逃情弊、自當預爲嚴防、故於前日、訂定士兵不得越出所定界址規則、責令所部各營、嗣後凡有請假及休息之士兵、（東）不准越出望道橋、（西）不准越出泉漴別墅、（北）不准越過滬杭鐵路、（南）不准乘船渡江、倘有抗違、一經查覺、當以軍規嚴辦、昨已分令各營長遵辦矣、

榮道一宴請同僚

上海防守司令榮道一氏、爲聯絡軍警官長感情起見、於昨下午五時、假滬北四馬路一枝香西餐館、設筵柬請淞滬警廳長徐輔洲●混成旅一團團長劉永勝●二團團長王察安●步兵三十九團團長張蔡鍇●四十團團長朱翰琨●京師憲兵第三營營長汪子蕃●砲十團團長張長林●砲四團第二營營長梁友譲等飲宴、賓主盡歡而散、

派兵梭巡荒野

滬西兵工廠附近之曹家渡路小木橋路一帶、均爲通達法租界盧家灣貝勒路等處之要道、往來路人甚衆、惟該處地甚荒野、並無市面、當此年關商舖收賬之際、由松滬何護軍使於昨日起、令混成旅二團王團長派兵添設巡邏隊、着令晝夜梭巡、以保行人、

西砲台試砲之預告

淞滬警察廳昨奉松滬護軍使署通知第一號、爲通知事、案准陸軍部上海兵工廠函開、案查敝廠造成山陸台砲、向在西砲台試放、歷經函請預發佈告在案、茲查代造項下、又成七生五山砲數尊、擬自本月二十三日起、仍在西砲台試放、應請預爲布告、以便分貼曉諭、俾免驚疑誤會、并祈轉行各軍隊一體知照等因、准此、除頒發布告外、相應通知、即希查照、並飭屬一體知照可也云云、徐廳長奉令後已遵照辦理矣、

兵工廠與船塢之停工期

兵工廠及江南船塢、爲滬南最大工廠、工匠共有五六千之多、每屆舊曆歲暮、停工之後、修整機器、是以往年停工、均多提早、今屆因工程浩繁、故由該工廠謝劉二廠長、定於臘月二十九日起停工、

昨日兩種獎券開獎記

▲利濟副券與綏遠正券

昨日爲利濟有獎副券開獎之期、上午在南市久大碼頭該總局內舉行、開出五大獎號碼及經銷各票號錄下、頭獎一萬五千四百三十五號、本埠善中、二獎一萬三千九百三十五號、杭州發記、三獎九千三百九十四號、蘇湖廣義源、四獎一千七百零四號、本埠善利全、又四獎三千八百三十八號、本埠廣源、五獎一千一百四十六號、本埠善利全、又五獎三萬六千六百九十七號、本埠廣萬源、又五獎七千一百二十號、本埠大發祥、

昨日又爲綏遠工賑善後正券第十五次開獎之期、在西門共和影戲園內舉行、開出五大獎號碼及經銷公票號如下、頭獎二萬零二百九十五號、本埠大利元、二獎一萬六千零零九號、本埠善利全、三獎一萬七千五百五十號、漢口分局、四獎二萬二千四百五十七號、漢口分局、又四獎二萬七千七百零三號、天津鑫記、五獎二萬五千七百八十八號、漢口分局、又五獎三萬三千三百七十號、本埠振華公司、又五獎三萬四千七百三十四號、本埠大利元、

▲尚有本埠新聞等轉入後頁

雜評二

吮疽舐癰之滑稽計 （无用）

君主立憲時代官權與民權相消長是故爲官者以削弱民權爲務民主立憲時代官權與民權爲比例是故爲官者以提携民權爲職然果欲得天下之心者無論君主民主之國體專制立憲之政體要以民爲邦本天視民視天聽民聽民爲貴等學說亘千百禩而莫能改革者也。彼諂媚逢迎之輩誤以民權張則官權縮於是乘民權將欲發展之頃汲汲焉爲吮疽舐癰之計曰民將如何如何矣盍由官先如何如何以制之在若輩以爲此術而售必得當局之獎譽而予以何種榮位何種大利不知當局之稍明政治原理天下大勢者覺潮流之弗可逆而手段之不可弄叱之以收官民協助之宏效君子務其大者遠者此焉中央政府明令地方自治外省官吏轉設市政督辦不幾滑稽之極人非至愚寧肯出此彼諂媚逢迎之輩而欲陷人於不義者亦可以休矣

鄭祥泰皮貨局
大減價
眞灘皮外套袍料 ▲每件洋二十八元
眞同州灘皮馬褂 ▲每件洋十五元▲十二元
眞同州平毛馬褂 ▲每件洋十五元
眞同州白羔馬褂 ▲每件洋十六元
西狗皮包車毯 ▲每條洋二元半
上海拋球場大馬路南首
皮貨來路甚雜優劣分敝號深願惠顧諸君請將別家之貨兩相比較比較選擇眞廉止路者購置之諺云貨比三家勿吃虧以免魚目混珠祈各界留意是幸
乙B 4 91

＊本埠新聞二＊

姑控媳謀斃親夫案五誌

南門外廷裕里張新仁日前身故後、屍叔張金樓以張新仁之妻徐氏、與陳慶培通姦情熱、用藥毒斃、乃投報地檢廳派員驗明、並將陳慶培張徐氏拘案、訊供判押候究在案、茲悉此案迭由張檢察官飭將張徐氏陳慶培等提案質審、供不承認、問官以案關謀夫、必須澈底根究、方可定讞、遂諭令判押、一面派警前往偵查、並將與張新仁同居趙金標之妻趙趙氏、張錢氏之婆劉氏等、於昨傳到解案請訊、問官諭飭靜候聽訊、

孀婦被誘拐賣之控究

硤石孀婦吳氏、近往伊女吳永福家探望、中途遇見拐匪潘阿全、遭其設計誘騙到申、先到浦東張江柵居住數天、後到上海、將該氏價賣與馬路橋地方傷閣作生理之朱阿炳爲妻、收得身價洋一百六十元、迨該氏過門、驗悉前情、昨將潘阿全扭控一區一分署、牛署員以案關誘拐、飭將朱傳案、併送地檢廳訊供一過、判令分別押候往傳吳永福來案認領、

競買私生子之訴案

常州婦人徐施氏、住五區二分所境內寧德坊、前託住資慶里之收生婦顧傅氏、物色一男嬰爲養子、日前有同業之顧金氏、不知從何處抱來一私生子、送至徐處、議定洋二十元、尚未收價、忽有某姓允出三十元、故傅金二氏欲將該嬰抱回、徐投該警所控二婦販賣小孩、誆騙銀洋等情、由米署員轉解司法科、經段科員訊實、一過、判嬰孩送慈善團育嬰堂留養、二婦還押候辦、

崇明人施百金候領

四區四分所崗警、前日查獲迷路男孩一口、帶入該所、經李署員訊問之下、據供姓施名百金、崇明人年十二歲、來滬尋找其兄施有邊等情、解經閘北司法科、段科員判送慈善團留養候領、

小老虎骨肉團圓

徐家匯淞滬警察局、於本月七日有虹橋路站崗警士、獲得五六齡之迷路男孩一口、帶回局中、訊其姓名惟曰老虎、留養二天、無人認領、遂送往龍華孤兒院待認、已誌前報、茲悉該孩之父母、住南市十六舖附近、以挑柴爲餬口、且年俱半百左右、祗此一脈、是以失去後、遍覓無着、晨夕悲哀、似痴若狂、正在絕望之際、忽有近鄰某見報載該家走失之小老虎一則、即行告知該苦力夫婦、於昨晨挾趨龍華孤兒院、向該院職員詢問、是否有一老虎在此、曰然、未識是否、遂導引指認、一見之下、悲喜交集、有似哭非哭的一種狀態、竟令人難寫一描、口中惟曰、謝天謝地、經院長察式之領至禮拜堂內、三人同向講經台叩謝而去、

汽車撞傷人力車夫

昨日下午五時許、有四千零四十六號汽車、由百老滙路駛上外白渡橋、適有人力車行經其前、該汽車即自後將人力車撞翻、致跌傷人力車夫江北人陳雲生頭面等處、經虹口捕房一千三百八十八號華捕瞥見、抑令汽車載送受傷人往同仁醫院醫治、旋即帶該汽車夫入捕房、候捕頭發落、

滬寧車撞斃鄉人

昨日(十六日)、滬寧路橫林車站相近、有一鄉人在軌道中行走、時適火車、被車撞傷要害、登時斃命、當由該站站長派警招尋家屬、備棺收殮、

汽車電車互撞 ▲幸未傷人

昨日(十六)下午四時四十分、有法界七路電車(係三十六號車)、由十六舖開往西門、駛至方浜橋、忽有愼大之五千一百六十一號裝貨汽車、由西門開來、兩避不及、以致相撞、汽車機件損壞、不能開行、幸汽車尚係空駛、來勢較輕、故電車上搭客未會傷及、祗壞護險板及頭等車下踏板、當即停留修理、迨至五點餘鐘、始克開至西門、致後來電車、停擱至五六部之多、一時交通爲之阻滯、

蔣榮卿自殺未死 ▲可謂之咎由自取

蔣榮卿因在九江路又新街三號屋內、開設燕子窠、被捕房查獲、而將改名陳阿二、當存洋一百元保出、因傳訊不到、判將保洋充公、而蔣生計頓絕、神經錯亂、於前日在家用刀自刎、被捕查悉、得以救生、帶入捕房、昨解公共公廨、經中西官訊供一過、以前案係美領陪審、遂判蔣押候今日解請美領訊核、

華興里失火記 ▲善後問題

昨夜一時零五分、閘北鴻興路華興里某姓家失愼、即經閘北各段救火會、聞警到場施救、奈該處房屋磚牆、並不砌到屋頂、(即砌至平頂爲止)是以延燒極速、又兼風狂水細、雖用抽水帮浦、亦難見效、直至平前始熄、是役計燒燬房屋十餘幢、茲聞閘北救火聯合會、擬再函請閘北水電廠添裝消防龍頭、更換水管、增加水力、並函滬北工巡捐局、此後對於建築、務請從嚴取締、以重火政云、又函云、前宵深夜十二時、閘北華興里一帶忽告火警、計共延燒十二家、火發不旋踵之久、先是該里房主(房係寧客鑄所有)見滬上交易所勃起、房租飛漲、利心大動、會於上月間提議加租、幾經無理要求、房客乃以裝設太平龍頭爲加租之交換條件、當時雖經房主允許、而迄未見諸事實、前夜火忽暴發、居民聞警、驚惶萬狀、時適大風、又值歲終、一時火焰高丈、寒風中僅聞求援聲、啼哭聲、與呼喊聲、爲狀之慘、實難言喻、該里本素無太平龍頭、一旦火發、須至遠處出路接水、當時因路途稍遠、不及接裝、終至勢成燎原、……翻火油、因以起火者、有謂係火爐煤屑燒地板者、現正在調查中、該里房主事前不稍戒備、致釀巨禍、罪固不可逃、而有地方之責者、亦不可不注意之也、

門差升包探

楊樹浦捕房門差華捕張永成、昨奉西探總目安姆斯脫郎氏、拔升試用包探、仍留該捕房當差云、

陸鑑清侵占罪名成立

無錫人陸鑑清、經人荐在北蘇州路三十七號門牌大德恒油號爲司賬、近因挪用賬款五百零四元、爲店東陸培之查出、責令荐保人賠償、未得允許、遂於日前投該管捕房報告、追捕頭飭探孫阿慶、將陸鑑清拘押、而其荐保始向原告料理、昨晨捕房將被告解送公共公廨請究、陸培之即上堂陳明前情、以被告私用之款、既有着落、請求將其從寬處置、而被告亦當堂承認、私用賬洋不諱、李襄讞得供、商之英蘇副領事、以陸鑑清之所爲、已構成侵佔罪、應處以刑期三月、惟據原告稱侵佔之款、已由荐保人負責償還、姑念初犯、從寬將應受刑期、宣告緩刑、於是陸實際上之刑事處分、遂即解除矣、

兩搭客私帶烟土

昨有王霞齡私帶烟土三十二兩、又吳學海私帶二十四兩、均乘十六舖鴻頭小輪、擬回江北原籍圖售、當爲水巡隊登輪將王吳與土一併拘獲、押送地檢廳訊辦、

私賣燈吃罰五十元

王振三在法租界私設烟具、容人燈吃、爲探查知、前往抄出烟具、帶入捕房、諭令交保、昨日傳至法公堂請究、先由捕頭上堂稟明前情、詰之王供認不諱、判罰五十元充公、

帶土五隻罰洋六百

李阿二日前身藏烟土五大隻、乘坐自由車、行經法大馬路、爲某號巡捕瞥見、以李形甚可疑、上前攔住、抄出烟土、帶入捕房、昨解法公堂請究、先由捕頭上堂稟明前情、並將烟土呈鑒、詰之李阿二供、此項烟土、實係朋友周姓令我送至八仙橋地方、餘供支吾、中西官判李罰洋六百元充公、烟土沒收、

花會賭徒分別懲罰

花會賭棍劉永發徐細彩石成才三人、邇在法租界揚子里第九號門牌內、組織花會聽筒、誘騙婦女銀洋、事爲探目沈德福韓邦達偵悉、以劉等有違禁章、爰於前晚、至該屋內抄出花會字據甚夥、當將劉等帶入捕房、昨解法公堂請究、先由捕頭稟稱、查得被告劉永發係屬迭次過犯、有案可稽、請究、詰之劉供認私設花會聽筒、惟總筒頭目實係范阿根苗阿玉等、在英界開筒、徐石兩人供、民人等祗代兜攬主顧、求寬、中西官判劉押西牢六個月、期滿永遠逐出租界、徐石兩人各罰洋二十元充公、花會字據銷燬、

法包探破獲兩賭窟 ▲賭客共二十五名

法捕房探目任永揚偵悉千文堂家將僻屋轉租與李大新徐阿三兩人、聚衆賭博、抽頭漁利、有違定章、爰於前晚、稟明西探、同至該處、拘獲賭客十九名、並抄出賭具等物甚夥、帶入捕房、又包探徐阿東查知婦人張崇氏家聚賭抽頭、故帶同包探前往、拘獲賭客十六名、昨解法公堂請究、先由捕頭稟明前情、並稱、查得被告徐阿三係屬過犯、請核、詰之李等、供認聚賭不諱、中西官判徐押西牢三月、期滿仍永遠逐出租界、李王兩人及張崇氏各罰洋五十元充公、

攫物匪徒判罪 ▲有犯至第十六次者

匪徒張阿二王漢三、前日因在南京路攫取婦人鮑金氏王三妹等金挖耳各一支、圖逃、當被鳴捕追獲人贓、昨解公共公廨、經中西官訊知、張阿二犯案十六次、實屬怙惡不悛、判押西牢五年、期滿仍逐出租界、王漢三押半年、贓交失主領去、

公共公廨訊案彙錄

昨晨公共公廨民四庭、由俞襄讞會同美丁副領事訊理各案、併誌如次、(一)孔喬士訴無領事管束西人雷處門、股開西餐店不理墊欵案、被告延高路玲律師代辯、結果、着被告仍遵上年十二月二十一日議單辦理、(二)婦人張吳氏聲請給諭執管故夫張雲峯遺產案、結果、准登申新兩報十四天、再訊、(三)徐蓮生延許理律師訴婦人趙雲氏等、侵地不交案、結果、本案被告之地、既已另售他人、得賣價銀二千一百二十四兩、除照合同被告等、應得二千元外、餘欵着繳給原告具領、並再交還原告定洋二百元、被告等限二日內交保、絕賣據一紙附卷、(四)譚德明訴蔡錫生私插界石斷絕交通阻礙出入案、結果、給諭被告蔡錫生、本案原被地畝中之可以通行小沙渡路之支路、此後永遠不得阻塞、堂費兩造各半負擔、又午後民四庭、由陸襄讞會同美約副領事訊理、(一)前爲妓女之小林黛玉、訴其夫任友三、不顧贍養案、結果、被告代表律師、請求改期三禮拜、互商和解、應予照准、(二)薛梅泉訴胡子寬不理欠欵案、結果、改期由兩造互商和解、(三)童友樵訴朱鼎人欠洋四百元案、結果、准予修改錯誤訴狀、展期傳訊、民三庭由李襄讞會同英包副領事訊理西人軋利武、訴三北輪船公司無故將伊辭退、請追損失案、被告延甘維露律師代辯、結果、改期續訊、

介紹新刊

上海錢業公會發行之錢業月報、第十二號、現已出版、昨承惠贈一册、其內容有關於經濟之論說、有各省錢業及最近交易所之詳細調查、頗足爲商界之研究與參考、又商務印書館惠贈第十八卷第二十……上海婦人社惠贈上海婦人第四卷第一號、紀載關於婦人之各種文藝外、於中日親善會三致意、特誌數言、藉爲介紹、

誌謝

昨承愼昌洋行惠贈安迪生電燈泡廠之泰台偲侶彩畫圖十五張、誌此申謝、

＊來件＊

中國公學中學部組織大綱

第一章 校長 部主任 校長總理本校一切事務、部主任輔助校長主持本部一切事務、

第二章 教務課 教務課爲本部教務之總機關、以教務主任●各學科主任●及教務課內各股主任組織之、教務主任負總理本課之責、處理關於教務各事宜、由校長於專任教員中聘任、任期一年、但得續任、 各學科設主任一人、由本科教員選舉、處理關於本科教課上之事務、但執行時、應隨時商明教務主任、以謀教務之統一、凡一科中祗有教員一人者、即爲主任、二人者按期輪值、以先入校者爲始、 各科主任任期一年、但得續任、 教務課設教科股●教具股●圖書股●編譯股●每股設主任一人、除教科股主任、應由教務主任兼任外、部主任於專任教員中指任、任期二年、但得續任、事務繁時、得由校長聘任導員、 各股得酌量事務繁簡、由校長延用助理員、

第三章 指導課 指導課爲本部指導學生之總機關、以指導主任●指導課各股主任指導員組織之、 指導主任、負總理本科之責、處理關於學生各事宜、由校長於專任教員中聘任、任期一年、但得續任、 指導課設訓育股、(關於學生行爲●學生自治●及宿舍一切事務、)●羣育股(關於學生組織團體●及服務社會一切事宜、)●體育股(關於學生體育一切事務、)●美育股(關於學生美育一切事務、)●作業股(關於課外工作一切事務、)五股、各股設主任一人、(指導員若干人、除訓育股主任、應由指導主任兼任外、由部主任於教員中指任、任期一年、但得續任、 各股得酌量事務繁簡、由校長延用助理員、

第四章 總務課 總務課爲本部事務之總機關、以總務主任、總務課各股主任組織之、 總務主任、負總理本課之責、總掌各項事務、由校長於專任教員中聘任、但得由部主任兼任、任期一年、但得續任、 總務課設左列各股、每股設主任一人、由校長延用、得視事務繁簡、以一人掌數股事務、或添設事務員、註册股、文牘股、介紹股、統計股、出版股、會計股、衛生股、庶務股、 校醫室以校醫組織之、隸屬於總務處、辦理療病衛生事務、(未完)

＊來函＊

馬海賬房來函

逕啓者閱貴報昨日本埠新聞披露房客被擠佔用房屋一節、查北四川路四十二號房屋向由輝光公司租賃、因須大修理故向輝光收歸打包修理、億利公司當時託人關說願與修理竣工後歸該公司承租、貴報以億利運動續租等語、似該公司承租在先、修理打包在後、與事實未符、特請更正、此頌申報館主任先生公鑒、馬海洋行賬房啓、一月十六號

＊公布欄＊

江蘇高等檢察廳

▲批示 ▲李金氏等狀悉、查此案既據蘇諸上訴、究竟原縣有無正式判決、來狀并未叙明、所請提訊之處、未便照准、此批 ▲夏福培狀悉、查此案已迭次飭令南匯縣依法訊辦在案、該民有何意見、應即向原縣直接陳述、毋再越瀆、此批 ▲吳永逵等狀悉、姑准調卷察奪、此批 ▲楊焦氏狀悉、候調卷核辦、此批 ▲周春林周玉林狀悉、候令催武進縣知事將本案卷宗呈送到廳再行核奪、此批 ▲陶王氏爲李偉聲明并詳陳不遵理由呈遞一狀 ▲顧劫章爲病未痊愈續請延期呈遞一狀 ▲臧汝鑫追加控訴理由呈遞一狀 ▲謝澤涵對於金一明案爲原相不明資格不足請求收回成命呈遞一狀 ▲成瑞璜補具辯訴理由呈遞一狀 ▲先生榮再請親提集訊察奪并請依法懲治呈遞一狀 ▲包俊北委沈時復等辯護呈遞一狀以上七狀業經本廳查閱函送同級審判廳核辦仰即知照此示 ▲陳錫成補具上告理由呈遞一狀業經本廳查閱函送總檢察廳核辦仰即知照此示(以上一月十六號)

上海地方審判廳

▲批示 一件吳世容狀請押交由狀悉查本案控訴審尚未判決所請應從緩議此批 ▲一件張志和狀爲發現廢據請求備案由狀悉當初既爲抵抗何以事後重不塗銷其中恐有別情所請備案應毋庸議此批 ▲一件黃谷臣狀請銷案由狀悉准予銷案此批 ▲一件印林卿狀爲交案欵由准交此批 ▲一件顧坤朝狀保釋由准保此批 ▲一件蔡雲生狀請勒限追繳案欵由狀悉已於前狀明白批示矣此批 ▲一件趙大糠狀請暫緩執行由狀悉仰即來廳候諭此批 ▲一件劉錦卿狀請追繳欵項由狀悉仰即來廳具領此批 ▲一件徐漢亭狀請銷案並給領房契由狀悉准予銷案並給領此批 ▲一件馮隆氏狀請給領押欵由狀悉准予來廳具領此批 ▲一件印林卿狀爲交訟費由准交此批 ▲一件孫漢章狀領房契由准領此批 ▲一件譚文華狀爲交案欵由准交此批 ▲一件高鴻峰狀領訟費由准領此批 ▲一件閱志賢狀請執行由狀悉准予執行此批 ▲一件曹亦權狀領保證金由准領此批 ▲一件薛天祺狀領訟費由准領此批 ▲一件隆文龍狀請給領證物由狀悉仰即來廳候諭此批

愛仁醫院 老白濁可醫

白濁初起時用最新科學醫治不過一星期均可痊愈斷根往往治法不良加之注射器皿不潔將前尿道病移至後尿道而成老白濁矣此病並無十分痛苦惟尿中含有膿絲每逢天氣更煖或身體疲弱飲食不愼膿水尤多此病積久不醫不但陽具倒痿且見色流精而且白尿管窄小便不通致成尿毒損害己身胎禍妻子危在旦夕矣本醫院有鑒於斯特聘專科醫士精醫白濁倒陽等症無論新舊輕重均可限期包愈治法毫無痛苦功效極其神速永無後患就醫者請移玉大馬路大慶里口本院便是特例門診一元二角 愛仁醫院啓

上海銀樓新同行 廈門路新同行告 售價行情

字怡赤飾金 兌出四十五元半 收進四十四元

周萬成 老慶華 德和仁記 福和仁記 源泰德記 寶興文記 於震泰 聚和興 正記 新慶華 啓

上海泰亨源記昌銀樓

古法加焓元字足飾金售出每兩洋四十六元收進每兩洋四十四元半天字紋銀每兩一元六角

本樓首飾金銀號並設化煉廠歷有五十餘年自設銀樓以來聘請名師精製特品金銀首飾華洋器皿各種鑲嵌珠翠寶石玲瓏精巧各色俱全金足價廉中外素孚外埠支店通兌又備五色禮劵饋送最宜倘蒙惠顧請認明本號商標無任歡迎以副雅意 開設北京路鐵大橋南 電話中二八五八 電局掛號〇〇七七

新年送禮特別廉價

上海宏裕銀樓 字宏怡赤飾金 兌出四十六元 收進四十四元半 字上紋銀一元六角

金銀首飾器皿最新式樣大小俱備精巧絕倫取價極廉期工藝之發達非敢圖利各界惠顧請認明大馬路九十號美記華珍公司發行所爲荷 電話中央四三六 乙736

購辦電機諸君鑒

REGD. TRADE MARK

本行自英國來滬、創設總行、垂十餘年、香港、漢口、各埠、俱設分行、專辦蒸汽引擎、柴油引擎、電機、鍋爐、電燈機器、並馬達、以及一切電料、歷次承辦常州、揚州、及電燈、紗織、碾米、花絲等廠、並各飯店、學堂、且備有華洋工程師、代客計劃、打樣包裝、倘蒙賜顧、請惠臨敝行接洽爲荷 英商通用電器洋行謹啓 寧波路一號二號 電話中一六〇六 1124

東方儲蓄銀公司

駐滬法領事註册

總公司在上海美租界外白渡橋北蘇州路二號

西曆一千九百二十二年正月十六號第二十次開獎號單

儲蓄存單總號二千七百會

儲欵總數銀圓三萬二千四百元

四份之一獎銀總數銀圓八千一百元

儲戶代表 駐蘭溪業醫院院長盛濟誠 金衢嚴分經理陳仲卿 崑山路進德會五號李啓潘 滬東公社工 君當衆執行

頭獎第一三八五號 張恩綿君上海南市大馬頭瑞安輪船局 文英女士上海城內得意樓蔭記 朱永慶閘北 得獎銀二千五百元

二獎第〇〇六六號梅隱居士 蘇州葑門內 得獎銀一千元

三獎第二六一二號吳仲奐君 上海 得獎銀五百元

四獎第一九三一號 魯堯卿君開封郵務管理局 常熟梅李東街王順記米行 吳奎生君寶應鼎泰昌號 顧德賢君常熟寺前街麗瀛皮鞋店 王辛兆君 得獎銀三百五十元

五獎第一五一一號姚和司君 上海德羅洋行 得獎銀二百元

六獎第二三九三號顧無爲君 上海 王海珊法租界公館馬路名利棧賬房 史福生南市新泰里十五號 得獎銀一百五十元

七獎第二一一三號范連廉君 英租界大馬路惠康洋行 得獎銀一百元

八獎第二五九〇號魏祝民君 廣州市正南街二十號 得獎銀六十元

小獎 (三) 凡存單號數末一字與星內號數相符者各得獎銀十二元共計二千七百號總共獎洋三千二百四十元

(注意) 月儲十二元有二千五百元之希望六元三元一元二角者推算 儲滿二千一百六十元即可領回二千五百元外加紅利 每二千號爲一團即有頭二三四五六七大獎如滿四千號加倍 小獎每十號中必有一號以存單末尾一字爲准最易記憶如中大獎仍得兼領小獎

(附啓)第念一期開獎准於二月十七號仍在本公司舉行 本公司電話北二零五二號 北二零五三號 電報掛號零零二零

乙459

華民快輪直放海參崴

啓者本行華民快輪備有二千五百噸准於本月十九號開往海參崴客位寬敞水腳格外克己各寶號如有貨物搭客惠臨小行接洽可也 英商天信洋行 江西路五十八號 電話中六〇二四

兜安氏美容膏

各處均有出售每筒二角半每打三元半

上海兜安氏西藥公司啓

使皮膚細膩潔白粉嫩並免凍裂用時將膏過搽皮膚後用乾巾輕輕拭去油光則色白艷矣

心胃氣痛 一分時立止藥

此藥無論何種心肝胃氣痛到人事不省須立服二分止痛永斷其根每大瓶一元中瓶半元小瓶三角 上海棋盤街茉闊橋東門念二號 太和啓

化州橘紅寄售

余宦遊浙省道出申江帶有化州橘紅消痰止咳順氣百賴…… 貨一號 廣東化州 文治啓

非常靈驗 癩疥瘡藥

專治乾濕癩疥及小兒胎毒爛瘡黃水癩瘡等症每盒半元一天全愈大盒二元四角 上海巡捕房西首馬路廣東接治堂啓

廣西路湖頭路口電話中央三五一一五號

和平社 笑舞臺 新劇部

價目(日戲) 特別包廂 正廳 門票二角 (夜戲價目) 特別包廂 正廳五角 月樓六角 頭等 包廂三角 正廳四角 二等二角 幼童減半 每逢禮拜三六准演日戲

二十夜戲前本 彈詞新劇 雙珠鳳

◉有的詞出了 又好彈劇演

連日演本社彈詞新劇雙珠鳳多得客讚 本社詞劇實在一齣必演 才出本雙鳳就來 此濟有色 人去 宜儱兒筆 秋秀 嘯谷聽 君飾要諸觀之君角劇安夢 花愁 嘯嚀 中色快 紅雙 俱重 來 梧冶 精能編 定濟祉 好是一 詞彈 能看

丹桂第一台

極峯武生 劉四立 病愈登台 麒麟童

二十夜紳商特煩重排吉林實事真刀真鎗大打對子義俠艷情好戲

廿一本 廿二本 廿三本 廿四本

紅蝴蝶 紅蝴蝶

麒麟童 然神采煥發 欲觀了

因病輟演了幾天狠知道各界渴望得了不得 現在痊愈了前晚已經煩他登台微慰 各界有一日三秋之感歷從此又可以暢所

紅蝴蝶 是本台傑作之一因為沒有出色人材飾趙大 剛與其把不相當的承之以致把大好長 唱硬毋寗不唱珍藏了半年 四立眞刀鎗 齣戲一定眞打 就煩他重排起來

今晚連演四大本 用不盡取之不竭 須要寬緊才翻得出 點驄技藝非看客新花樣 新花樣請來看罷

續排著名包羅萬象好戲 雙金錢

◉名角病愈登台 ◉重排著名好戲

上海大戲院

北四川路虬江路口 上海唯一之影戲院

(禮拜一二祇演兩夜)

(大部怪異偵探長片) 第六十集 第七十集 第八十集

最後大團圓之六本 古屍捕盜記

(價目) 包廂一元 樓上六角 正廳四角 二廳二角

世界新聞一本 最新滑稽二本

今晚之結局六古之大屍捕盜記 後之神平究竟是欲知本 大局究竟如何 是三須知最後之 ...

禮拜三之夜戲 (多情) (女俠) 愛情新計大本六片

禮拜四之夜戲 假面目 艷情新計大本五片

王愛玉 美 王寶玉

上海最著名真實才藝唯一女子蘇灘

女子蘇灘班 已早江唯 申人實 鮮天新 可知 擔日 ... 滿九才破新曲有方燈八香里

傳華醫院

楊君傳華 寗波路分設 慈善 性質 中西醫法 日夜診 善治各科 花柳男女雜病 注射百病 自製二十餘年生命藥品 電話中央五八四一

化痰唯一上品 半夏精

上海佛意公館總發行 天津路石康里內東富路

I27

聲舞臺

最新發明大八線戲

養津玉液膏

上咳

少嗽起中症咳根元血四路 ...

漢口 亨大鐘表行

乙357

緊要聲明

啓者漢口敝總行開設漢口已有年於茲...

法租界共舞臺男女合演二十夜戲 (夜戲價目) 月樓七角 特包六角 官廳六角 特廳五角 頭廳三角 二廳二角 三層三角 電話三千五百十七

胡香樓 ○ 李陵碑 四泗洲城 看香頭

王李張 筱 洒許謝張苗 筱月紅 張 小寶義 陳許呂王詹
益寶菊香紅金鴻水菊勝 彩鴻月文潤
芳龍芬天散紅玉福芬春 林樹森 文艷 李桂芳 霞蘭來祥泉

女花 十六本 宏碧緣

乾坤大劇場十二月二十夜戲 價目注意 月樓五角 包廂三角 特別正廳四角 頭等正廳三角 二等正廳二角

金 小 汪 瀟 小三 韓 杜 小三 侯 李 (陳 善 甫) 客串 解 張 粉 張 綠牡丹
菊 翠 碧 雲 湘 麻 金 文 麻 雲 峯 人 語 花 少 泉 菊 花 德 祿
花 玉 晴 補 雲 子 奎 林 子 三本 俊 (李 秀 英) 陳 菊 芳 小 禿 扁 汪 碧 雲

文章會 砂痣 雯裘 宋江 鬧院 雙拾 黃金 鐵公雞 逍遙津 寶蟾送酒 陰陽河 (天女散花)

天蟾舞臺二十夜戲南北大會串特請蓋世奇童著名藝員會串

各演全手好戲 籌募貧民女子學校經費 屆時敬請早臨賞鑒

張韻宸 劉永奎 劉玉琴 雙演 張鴻林 雙演 金趙 安 高秋 金翠碧艷 小孟七 何小培 客串 (劉筱衡) 郭小福 毛 客串 芙蓉草 出打 李 客串 孫 落 客串 筱衡 劉 高 秋 (芙蓉草) 翠玉琴 劉 全班演○六國封相

馬前潑水 挑華車 梅龍鎮 雙演 武家坡 打漁殺家 棍箱馬 四湖 天女散花

大舞台十二月二十夜 准演文武全手好戲 價目注意 特別包廂八角 特別官廳六角 二等正廳四角 三層統售二角

沈韻秋 陳月樓 趙 醉 梅 李瑞亭 應寶蓮 賈 璧 雲 于振庭 孟 小 帆 殷 張 虎 打 出 孫 堂 張 桂 少 奎 毛 韻 珂 張 春 海 孫 慶 芬

大溪皇莊 牡丹亭 拿高 登 (鴻 鸞 禧) 鳳凰山 救駕 棍箱 全本 逍遙津

姚俊卿

丹桂第一臺十二月二十夜戲 價目注意 特別包廂六角 頭等正廳四角 上層包廂三角 二等正廳二角 三等統售一角

增長勝 飛來鳳 張月樓 范敏兒朱 李慶棠 陳嘉祥 郭春華 麒麟童 劉四立 王靈珠 馮子和 王蘭芳 李少棠 張韻亭 高三上 郭魁華 王春 高靈珠 劉四立 麒麟童

五龍鎖桃山 紅 買臣 廿一二本 紅蝴蝶 天台 紅 廿三 廿四本 蝴蝶

新舞台 壬戌元旦日夜開演

新世界

(價目) (門票二角) (月票 男賓六元 女賓三元 栗券大洋二元) (地道南北二部兩面交通)

滿室生春 玻璃新裝 花園火爐 暖得來 梅花齊放

◉自由廳遊藝之特點

京福大鼓小黑姑娘 技藝邱家寶奎勝 (日)拉鈴妙手 方沈易書 (夜) 南方戲迷 雙簧 蓮姑娘吳玉奎 袁寒鶯 汪柳影 李桂林 王玉寶 陳鑫齋 (日)遊藝 (夜)武書 華容道 長沙 戰 道遙津 吊金龜 彩樓配 黃鶴樓 寶馬

笑春林 口技 吹唱 朱一品 雙簧 邵文濱 口技 玻璃公園 五色梅花 陳列 何學明 永貞 張韻琴 馬牌 陳長庚 大班 雙簧 小 界 開 忠孝 圖 道 遊 資 處

◉南部遊藝之特點

四明文戲 沈春林 阿友 小阿林 (日演) (夜演) 雙湖 資 徐小 六 本 蕩船 青 珍 阿 堂 孤 庵 女 婚

王筱新 ○○ 愛華社 同 歐 日演 命 鴛 西 術 魔 事 時 曲 蘇 吳品如 費西冷 莫悟奇 筱桂笙

影戲 偵探 說明 書 女劫 俠 本日 新世界報 廿一廿二 廿三 五本

新曲外洋運到海馬一只在動物院 名家彈詞 吳玉蓀 (日)(夜) 王蜻蜓 金鈴

新最蘇灘 古裝 戲法 中西 新劇 女子

愛普廬影戲院 開設北四川路

今晚之戲祇演二夜 禮拜三晚更換新片

(活動) 新聞報

最新偵探愛情片 六大本 中陰謀

(滑稽) 新笑史

禮拜三夜之戲 愛情名劇七本 夜樓下後排一元二角 樓上一元 包廂一元八角

海寗路北二十五號

滬江影戲院 虹口武昌路 華商 乍浦路轉角

冒險女偵探全部十八本 黃金鑛

今演十三 十四 十五 十六 十七 十八 (六大本)

開演東稽頭本 特別樓上三角 樓下二角 普通一角 價目 (日戲照舊)

本院電話北七五九

元月十六至十八號 活動漫畫 一大本

新愛倫影戲院 在美界海寗路 中市愛倫舊址

今夜戲目

滑稽 強叔 一本

開士東 二本

鷹面人 第十三 十四集

共和影戲院 西門外方板橋

星期二戲目 第十一 十二集 怪盜窟 四本 化身術 第三四集 四本

星期三戲目 滑稽 三本 化身術 第三四集 四本

價目 特廂大洋五角 普通包廂大洋三角 月樓每位二角四十 正廳每位一角二十 幼童減半

星期二及星期四換片

哮喘氣急丹

兆字

本丹發行已歷十餘年 急喘哮 ...

痰化咳止 喘平氣順 功效 應手奏 冬令

上海崔氏瓣香廬藥房啓

游記

碧瑤游記（十二） 顏文初

有碧瑤醫院。高樓二層。可容病人百數十以上。聞經理者云。病房常滿。蓋入是中者。半爲病後調養。半爲肺癆諸症。遵醫士命令來此。吸取新鮮空氣。勝似在平常醫院萬萬也。旅館以松柏旅館 Pine Hotel 最著名。美人合資開設。三層洋式建築物。前面兩峯環抱。滿望青葱。至盛暑時。座客常滿。苟非先期電訂房位。恒苦無棲止也。

該地有天主教所建築天文台。佈告氣候風向。因平時既有參觀者。故天文台不再入觀。聞過來人云。登是臺可遠望中國海與天文台對峙者。爲天主教士所建暑假學校。摩托車循所造新路。蜿蜒而上。校分四層。兩僧侶在焉。招待極殷。云今年學生數少。故未開班。校之上層爲平台。登臨四望。附近羣峯皆若邱壑。惟見無數白堊紅灰建築物。點綴於此松風柏雨間。遠觀仙道湯馬示山 Sto Tomas Mt. 如畫屏壁立。該山距海面七千五百四十五尺。登其極頂。可望太陽浴日而出。美人建築旅館其上。備旅客棲止。聞該處路線車行者更爲驚心動魄。非具有好奇癖者。不願登此極峯也。據僧侶言。彼擇此校址。費煞苦心。落成在一年前。因地勢極高。天氣熱時。此地氣候較他處爲涼。天氣冷時。氣候較他處爲暖。屬於前者。猶在常理中。屬於後者。殆故神其說耳。

筆記

復仇記（三） 西雲

父女二人立階下。雙手握槍以待。朱桂隨其後。父女雖精槍術。所發都命中。然斯時天既垂暮。復見火勢正烈。而來匪又莫知多寡。有一匪立廊前。射擊之技更勝於翁。猛對翁發。立制其命。娟姑時立廊下。瞥見老父被槍。急搶身救護。不意一人自後執其腕。伏之於地。以索縛其足。負之而去。斯時火光燭天。搜殺殆盡。然後罄其所有而退。嗟夫。窮鄉僻壤小民何辜。三世經營。一朝灰燼矣。雖官廳緝兇。亦屬具文而已。娟姑既爲匪擄。旋抵山麓。見數人秉炬而待。跨馬數十。控林間。羣見負女至。爭前曰。已竣事否。今日若非縱火。成敗正不可必。大王受創已歸。二主何不憚煩。言未畢。其人釋娟姑於地。含笑謂曰。娟娟此豸。其貌嬌好。不圖其射擊亦卓然不羣。衆匪注視不少瞬。忽林後突出一人。手執匕首。疾刺匪首。倒地立僵。衆大驚。爭持械禦之。其人知不敵。急竄去。匪羣歸咸切齒痛恨。長歎曰。此必李家僕朱桂斯人。漏網我儕不能安枕矣。匪衆重縛娟姑於鞍。轉入山徑。路途崎嶇。娟姑臥馬昏暈者屢。迨天明。始至匪巢。解娟姑下馬。擁入石室。扃閉而去。嗚呼。伶仃之弱女子。既遭家庭之慘變。復遘切膚之苦痛。宛沉海底。末由申訴。亦惟瞑目待死而已。故處此境地。中心已如槁木死灰。不淚不言。絕無生意。終日倦伏暗室。沉沉睡去。及醒。見一匪爲其解縛。時一線微光從室縫射入。周視室中。圍以石垣。血跡淋漓。四壁懸利刃。其人且釋且語曰。今日大王創愈。顏色和悅。速汝進。苟能明眸流睇。見者將魂消。則汝可望重生。禍福在此一舉。好自爲之。娟姑嘿然不語。亦不怒。時縛已盡解。導入一室。見匪首據案坐。獰首鼠目。望之生畏。座右侍者四五。腰懸利刃。見娟姑入。命之座。匪首含笑曰。汝家與我爲仇。今雖殲除。實咎由自取。吾黨健者殆傷其半。殺汝猶不足蔽其辜。但念汝貌頗不惡。堪充下陳。汝能立誓從我。則紅粉英雄。福正無涯。汝速自決。娟姑默念身歷萬險。不肯以死自了者。固以戴天之仇未復。今正宜藉此報復。以慰先靈於九泉。遂欣然允之。並曰。婚姻大事。勢不可草草。蓋一生幸福咸基於是。請涓吉成禮。何如。匪首諾之。遂高聲呼曰。誓死不叛。時侍立者咸側目視。姑鄙其無恥。忍辱事仇。殊不知傷心人固別有懷抱也。初匪首疑女懷詐。恐禍且不測。旋見其處事不紊。終日嬉戲。一若忘其往事者。於是每有機密。間或贊助不之疑焉。如是者月餘。凡黨中底蘊。盡悉無遺。

影戲談

記奇戒案（第三四集）（下） 石鶴

迨陶南斯姑娘二次被刦至砲台中。馬登依山傍海。扶壁攀登城堞。似此技藝。幾疑身若守宮。縱使矗天壁立之高壘。而亦能運用手足之柔功。直達其巔。不第演時冒此奇險。即今見者亦爲之寒心不置。而其身輕如燕。履險如夷。觀此劇始信吾國小說家言飛簷走壁之不足爲奇也。但彼既登堞垣。早已爲黨人所知。瞬見大隊匪黨三面擁至。當此處身於萬丈危壘之上。前無去路。俯視城下。則亂石如筍。距海又遠。離地更高。脫在右方。而可躍入水中逃生。若於此處躍下。勢必碎骨粉身於石礫中。因非海面當前。雖高而尚能得水力之反激也。馬登乃急不暇擇。奮不顧身。向亂石堆中一躍而下。其身軀曾於空中作三次倒杆。則其距離高遠可知矣。若此種冒險。不第空前。更可稱之絕後。實開影戲界破天荒之奇觀。馬登及地。幸墜於草坡。雖未死而已氣決矣。尚有第十二幕中馬登於壘巔削斷電綫。蕩身而下。其危險亦甚相若也。

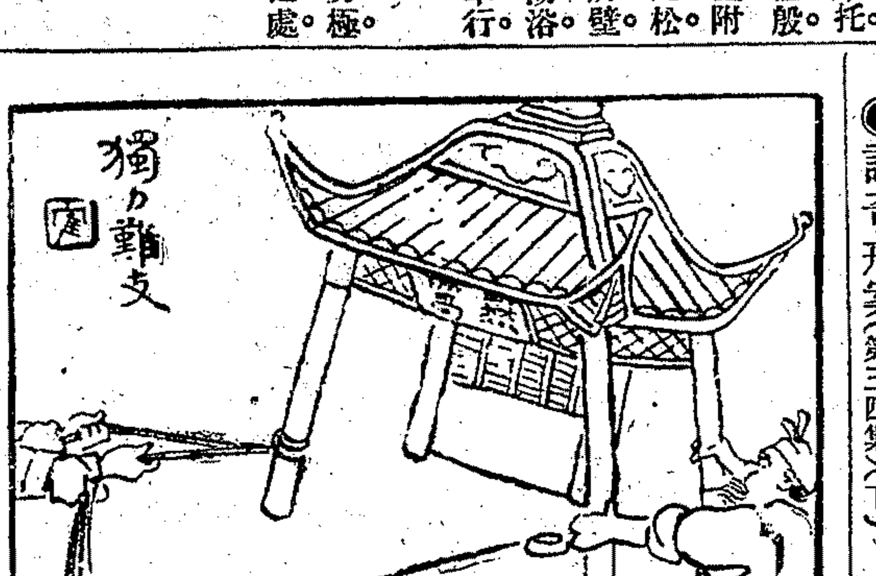

小說

社會小說 人間地獄（十一） 娑婆生

第二回 僞人發蜜商略芳名 老嫗片詞敷陳媚術

伍仲良趁勢勸道。好在印得不多。又沒用出去。改還來得及呢。蘭阿奶道。伍少爺就請你想想看。改什麼字好呢。蓮孫道。不必多說了。我看改一個字罷。你們既然替趙君玉避諱。莫若改作徵琴罷。阿美道。什麼琴字。蓮孫道。風琴洋琴的琴字。又好聽又好說。那是再好沒有了。阿美笑笑點頭。蘭阿奶道。改得到是好些。明天一准裝點事將片子重印就是了。程二少爺道。從此以後。我們大家見面只好叫你徵琴的官名了。阿美兩個字。只好到壁角裏沒人的地方叫叫你。伍仲良道。壁角裏沒人的地方。你隨便叫他什麼好聽的都可以。誰管你這筆帳。程二少爺道。我是一句老實話。你又夾點肉麻的意思在裏面了。蘭阿奶此時又坐了半日。心中預算時候已是不早。八十三號的毛老爺想必可以回來。便催着阿美也不再久坐。告辭而去。程二少爺等因另有他約。也不堅留。臨行時候。阿美再三邀程二少爺明天到粘嶺路去。蘭阿奶也十分叮囑。程二少爺等也全答應了。蘭阿奶同阿美走出了程二少爺房間。又到八十三號。問了一問。誰知毛老爺還沒回棧。只得走下樓去。走過帳房門首。望裏一瞧。那持水烟筒的兪先生也不在那裏。想因時候太晚。回他公館去了。蘭美二人便僱車回去。仍然兩人同車。到得粘嶺路上樓以後。蘭阿奶一看。已打過十一點鐘。蘭阿奶對阿美道。時候已是不早。今天起得又早。火車上又辛苦。你還是先睡罷。我還要收拾收拾零碎物件呢。他自向後房去了。阿美也換了衣服。洗了面。照着鏡子。梳前劉海。心中暗想。今天第一天到上海。上海也沒什麼好處。生了十七歲。也是第一天與親生爹娘分離。左右前後。全是生人。只有蘭阿奶是從小認得。算是在眼前最親熱的人了。但是轉念一想。若不是這蘭阿奶在爹娘面前橫說豎說。今天也不會離開杭州來到此地。今天來是來了。還不曉得何日回去呢。想到這裏。鼻子裏不知不覺起了一股酸氣。往眼睛裏一衝。那眼睛圈子漸漸的紅了。熱淚也不由得滾下兩滴。忽聽房門響處。那了頭巧林走了進來。阿美恐怕被他看出。流淚連忙用手帕揩拭。巧林在鏡子裏早已看見。巧林走進來向抽屜中取了一柄剪刀出去。也沒問阿美什麼。巧林出去不到片刻。那胖大姐阿金進來了。向阿美道。娘叫我來喊你到後房去睡覺呢。阿美一想。這房內不是有一張大床被褥整齊。爲何不叫我睡在此地。要我睡在後房做甚。

餘瀋

疾風知勁草。歲寒知松柏。此其時矣。所謂草木有本心者。於茲乃見。彼傾日之葵。傲霜之菊。皆退避三舍。遑論江上芙蓉。園中桃李哉。故不必汲汲自衒。皇皇求榮。其錯節盤根之日。即揚眉吐氣之秋。凡物皆然。凡人亦莫不然。（劉與存）

▲啓事 陰曆新年自由談擬刊特刊。以助興趣。有以應時稿件惠寄者。無任歡迎。

▲本館代售經售民權出版部各種書籍。逐日輪刊於此。寄費加一。

孽冤鏡 雙熱著 [illegible] 之作也。著者 [illegible] 情 [illegible] 之如 [illegible] ●定價五角七折實洋三角五分

春雨梨花館叢刊一二集 [illegible] 實洋一角四 [illegible]

包愈五止夢遺聖藥

凡患遺洩病症。皆因腎水虛耗。命門受損。或思慮太甚。以致心腎不交。久之而面黃肌瘦。腰酸腿軟。四肢無力。虛損勞傷。由此起矣。若不醫治。將來根深蒂固。望愈甚難。治藥雖多。對症者少。本齋深悉病源。得異人秘方。名曰純陽必愈丸。專治遺洩各症。服之立見奇功。當日可愈。精神充足。則身體雄壯。百病不侵。如患遺洩。即是陰虛之現象。此丸功能鞏固骨髓。滋陰補益。輕者二盒包愈。重者一料除根。永不再發。若能連服兩旬。大補氣血。諸病不侵。精神倍足。每盒洋一元。每料六盒洋五元。外埠郵寄 [illegible] 必須認明牌號。上海二馬路中市直街京都天寶齋啓

滬江高等英文學校招日夜新生

本校創辦有年。專門注重英文 [illegible] 均可插班 [illegible] 函索章程須註明日班或夜班 [illegible]

滬濱英文專修學校第十一年廿一期招日夜新生

本校開辦迄今十有一載。所授各科。莫不講求實在。於文法繙譯作文等課尤爲注意。屆第二十一期招收日夜新生。爰特循例登報通告。俾有志專修英文者有所問津。索閱章程請示明日夜科爲要。報名自登報日起隨時可報。開學定陰曆正月二十日。上海新閘路新閘西隔壁弄內一九二七號本校白

上海中華銀行廣告

本銀行在北京路U字三十八號專營商業。儲蓄起見凡銀元一百兩以上或洋一百元以上之儲蓄均得領用支票。往來存款。抵押放款。銀行各種業務兼辦各種儲蓄。活期定期存款。茲爲便利各界起見。無任歡迎。經理江少峰 副經理姚德馨 同啓

北京證券交易所十年度結帳暨股東常會日期廣告

本所十年度營業已經結賬。茲由理事會決定十一年二月五號即夏歷壬戌年元月初九日在本所開股東常會報告盈餘賬略。各股東應得正利及紅利定於十一年一月十八號支付。除通函外特再登報通知此佈

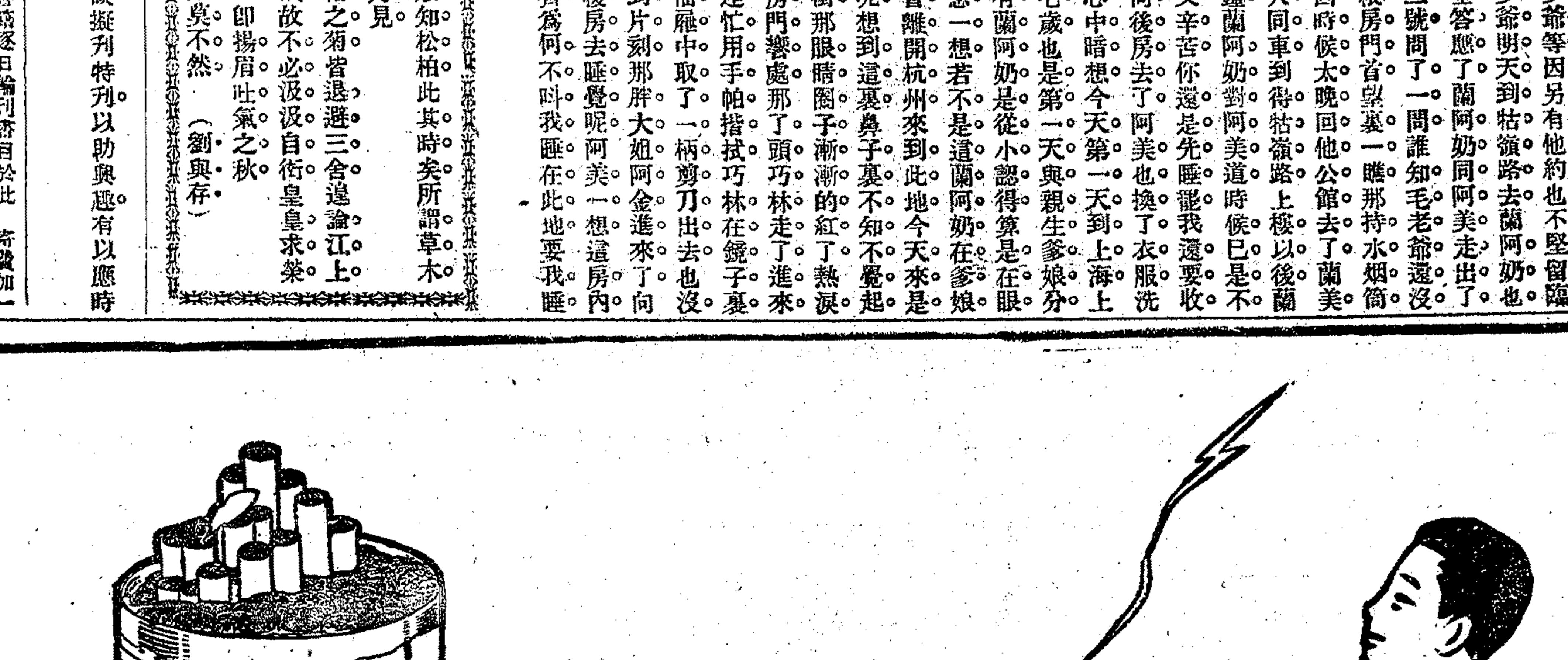

愛國人請吸愛國烟

大愛國香烟出世 五十支庄

用罐頭的大愛國香烟。放在桌上。可以表示愛國的心意。補助美術的觀感。

中國南洋兄弟烟草公司啓

國民快覽 民國十一年 天公先生編 上海書業公所印行 再版批完通告

去年各處水災。各業多受影響。故十一期國民快覽只印十萬册。聊以應時而已。詎自雙十節出版後。未及一月。[illegible] 本公所不肯添印 [illegible]

內容 [illegible]

新年多暇請讀小說

本館小說均出自名家之手。種類既多。興趣尤深。新年讀之。較作他種遊戲爲益良多。茲將總目列左。詳細書名價目見圖書彙報。承索即寄。

❀說部叢書初集 一百册 零售四十餘元 全購二十元
❀說部叢書二集 一百冊 零售五十五元 全購二十八元
❀說部叢書三集 一百冊 零售四十六元 全購二十四元
❀說部叢書四集 已出十種 每種價目自二角半至七角
❀林譯小說第一集 五十種九十七冊 零售三十七元 全購十六元
❀林譯小說第二集 五十種八十九冊 零售廿五元九角半 全購十四元
❀新譯小說 已出七十餘種 每種價目自一角至七元二角
❀袖珍小說 二十種 零售二元八角半 全購二元
❀小本小說 已出一百餘種 每册定價自一角至二角
❀舊小說 六集共二十冊 定價六元
❀宋人小說 已出二十八種 每種價目自二角至一元三角
❀筆記 已出三十三種 每種價目自一角六分至十四元
❀傳奇彈詞 已出十一種 每種價目自一角至八角
❀演義 已出二十一種 每種價目自一角五分至二元四角
❀雜著 已出十九種 每種價目自二角至二元六角

商務印書館啓

津浦鐵路行車時刻表

下行車

天津東站　天津總站　西站　滄州　泊頭　德州　濟南　泰安　兗州　臨城　滕縣　徐州　蚌埠　明光　滁州　浦口

[illegible]

滬杭甬路滬杭線行車時刻表

上海北站　上海南站　松江　嘉善　嘉興　硤石　長安　杭州　閘口

[illegible]

最着名之香煙

最著名之香煙

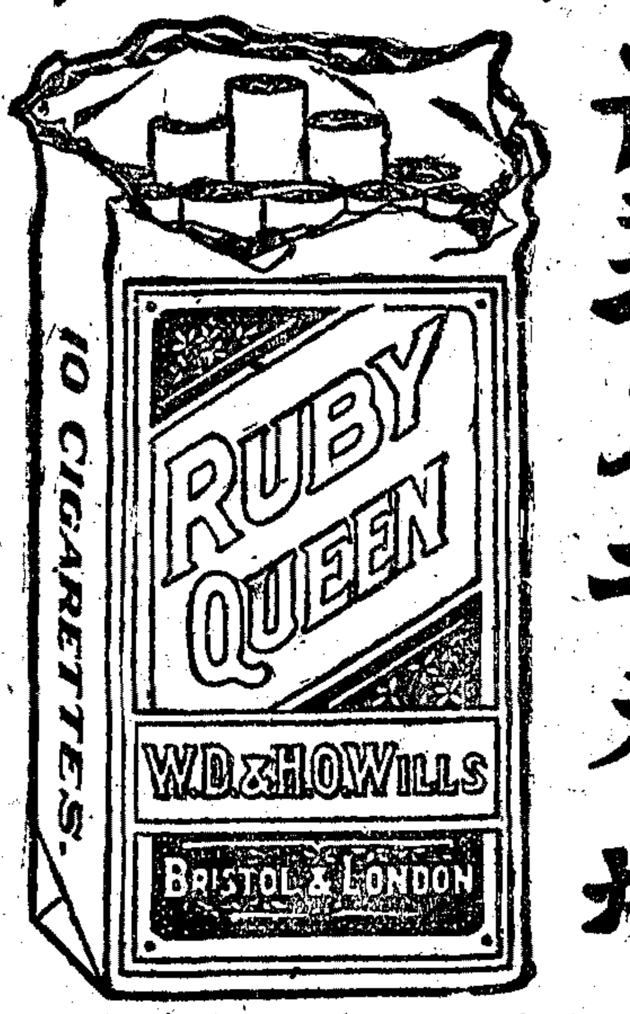

最着名之香煙

最着名之香煙

上海永泰和烟行廣告

尚武牌香煙

世界日日進步凡吾人類皆日日在奮鬬之中本公司應時勢之需要特發行香烟一種色黃質潔氣厚味醇名曰尚武諸君處此競爭社會若於百忙中試吸一枝必能喚起精神鼓其餘勇爲再度之奮鬬諸君欲爲一奮鬬之健兒乎請勿忘尚武牌之香烟

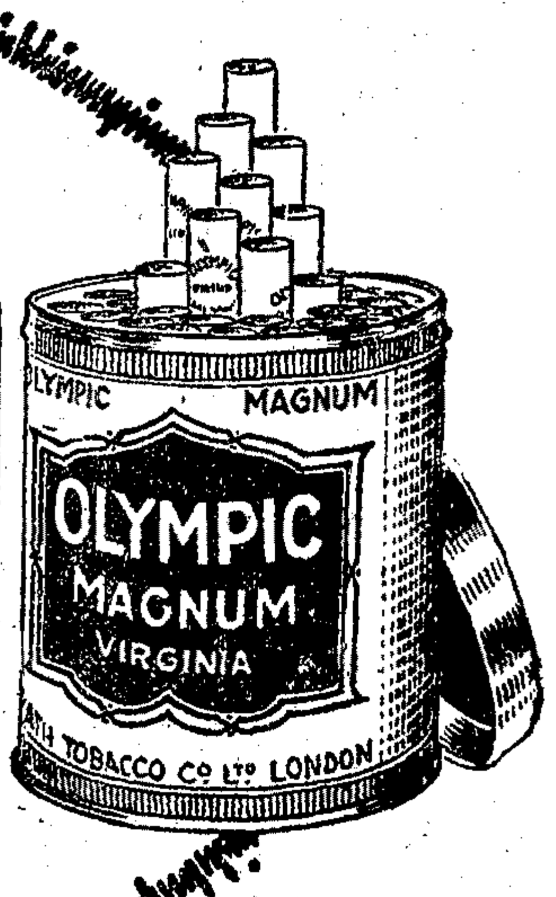

STATE EXPRESS

利商公司謹啟

C83

53

廣東種德園最著名之婦科聖藥

謹告諸君白鳳丸市上多矣欲購眞正有效驗之烏鷄白鳳丸請認明五彩花鐵盒盒面仿單印有農商部嘉獎**獎章一等**庶不致魚目混珠 略列主治 [illegible] 月經不調 赤白帶下 四肢無力 [illegible] 血崩小產 [illegible] 飲食不思 產後失調 [illegible] 胎前產後一切婦女百病均見神效 價目 一品每丸洋一元○加料五角又二角半○小丸每兩五角○單料每丸一角小丸每兩二角半○函購即奉 總發行上海河南路老巡捕房對門和德園老藥局 電話中央五千一百零六號

威麟洋行總經理

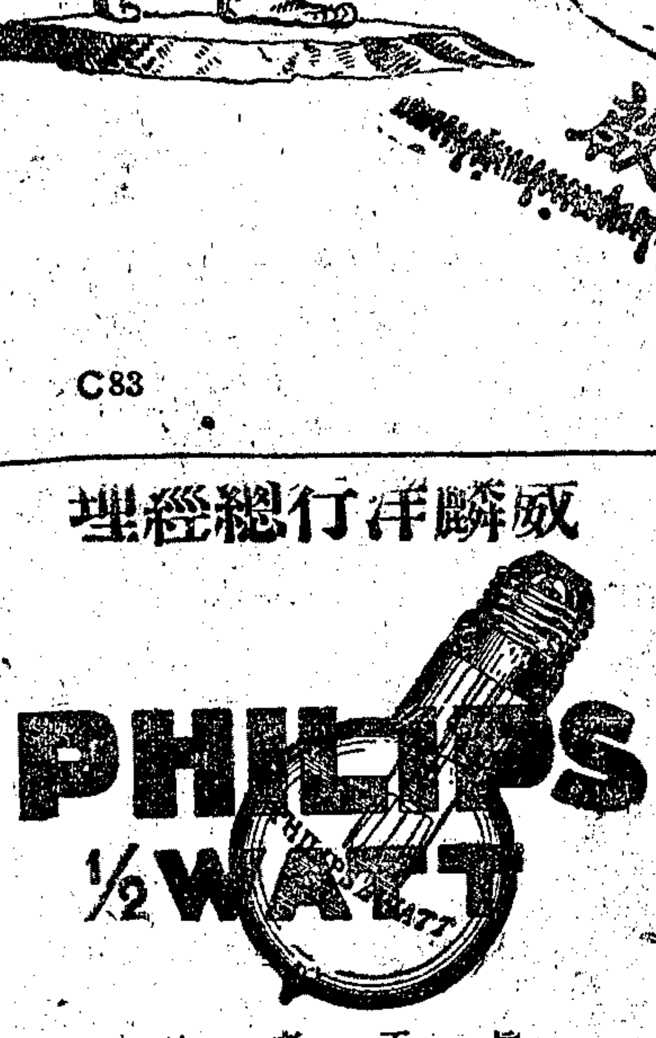

眞正老牌

飛利浦半電泡

既光明　且省電　冒牌貨　要當心　認洋文　不致誤

各大電料行均有出售

戊113

新通貿易公司廣告

上海九江路二十二號

本公司專營機器雜貨進口及土產出口事宜茲將本公司獨家經理之歐美名廠出品開列於下

電話中央六五一九號
電報掛號四六四六號

天津分公司設法國橋十六號政十九號

電機	瑞士卜郎比廠 Brown, Boveri & Cie, Switzerland.
汽車	德國台姆勒廠 Daimler-Motoren Ges. Germany.
	美國白里斯柯廠 Briscoe Sales Co. Inc. N. Y.
	歐兒汽車公司 Earl motor Export Co., Inc. New York
滅火器	德國米立麥廠 Minimax-Werke, Berlin.
油氣 火煤 引擎	英國克勞斯萊廠 Crossley Bros., Ltd. Manchester.
機器皮帶	美國紐約皮帶廠 New York Leather Belting Co.
織布機	揑克緯帛斯廠 Webstuhl. U. Weberesmaschinen, fabrik Czecho-Slovakia.
料油 藥器 爐機 鍋種 護各 保及	美國狄亞邦廠 Dearborn. Chemical Co. Chicago.

乙9392

奉送明年月份牌

新正以前向各大藥房購「司各脫」乳白鰵魚肝油即得精美婦女月份牌一幅諸君如未稔「司各脫」魚肝油之詳細請即購試服「司各脫」魚肝油乃一家中之良伴專治傷風咳嗽喉痛等症行銷中國逾五十餘年矣謹防假冒認明漁翁商標爲要

中國北方經理茂生洋行啟

英京倫敦製造

C72

一小時 君欲學不用藥石與器械而能治一切痼疾惡癖之新醫術乎欲研究純正之催眠學術乎請附郵花三分寄上海英租界大通路青雲里大精神醫學研究會即將詳章與新講義樣本奉上通信自習每日有一小時工夫三個月即能成功面學尤速

望保資險公司廣告

本公司一名喃囒保險公司資本一千五百萬元承保各埠水火險保費極廉賠欵迅速倘蒙光顧無任歡迎中國總公司設在上海新康路三號 電話大班間中央七十號 總寫字間中央三千八百七十號

總辦柯門啓

C41

鹽業銀行廣告

本銀行額定股本五百萬元實收三百五十萬元
公積金一百六十萬元
盈餘滾存二十五萬六千餘元
總行北京西河沿
分行號
天津法界八號路　上海英界北京路
漢口英界一碼頭　南京下關惠民橋
揚州左衛街　杭州上珠寶巷
信陽州陽信車站　香港德輔道
周家口口南西新集街張公館內
其餘各省會商埠均有通滙機關
上海分行電話 經理室中央三七九六 營業室中央三七七六

8078

煤氣放熱器

此種放熱器安置於廳堂樓閣寫字間及商店均極適用合宜每月租費五角

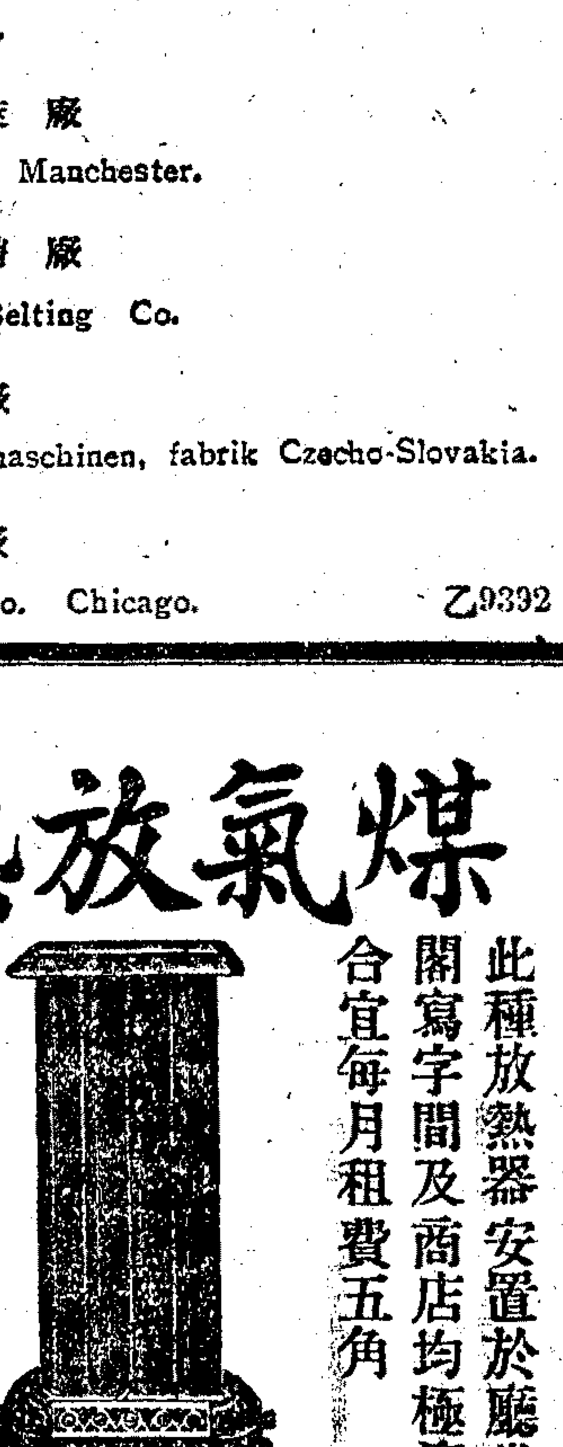

陳列所　在江西路三十號
寫字間　在西藏路五號
上海自來火公司謹啓

（一）投稿本增刊者其材料除衛生法制道德經濟四項外增教育科學宗教市政雜錄問答六項其語涉攻訐個人者不登載
（一）投稿者篇末須開明姓名暨詳細地址並黏一名片每句請自加單圈若篇幅過長及繕寫潦草字跡不易辨認者佳構亦從割愛
（一）登載之稿酌定甲乙兩種報酬甲種兩元乙種一元其願取酬者投稿時須署名蓋章於標題下（但署名不蓋章以不願取酬論）如登載一月後無人指摘其曾錄他稿者至隔月一日（陽曆）可即向本館取酬其取酬時之署名蓋章須與投稿時同
（一）問答一項專為答覆本增刊諸君實有疑義之籍便討論起見當擇要登載並酬報所問者如不願取酬或不願登載者請註明
（一）投稿者如不願將原稿刊登或被刪者須於原稿註明否則本增刊得酌量刪其字句
（一）發表之稿概不退還
（一）凡投稿須用鋼筆或毛筆繕寫洋紙須繕清楚
（一）大小投稿另紙繕寫註明惟得增減潤飾

※常評※

◉知識與科學

漸

知識非可憑空而取得也。讀古人書。誠可借鑑。於古人之種種經驗。談以增進我之見解。然而時代遷移。古人之學說。之適宜於今之時代否。未可一概論也。此在哲學之範圍。非博覽古今中外之典籍者。往往拘於一偏之見。自以為是。誤入歧途。欲求其確可徵信。無絲毫之假借者。其惟科學乎。今學校所設之種種科目。皆在科學之範圍。而科學之不容絲毫假借者。惟理科為最。欲得理科之真知識。又未可但恃書本。須得之於試驗。蓋書本所揭載。為他人之經驗。而試驗所得。則為我之經驗。乃可謂之真知識也。先哲謂致知在格物。又謂盡物之性。可以贊天地之化育。又謂誠者物之終始。不誠無物。此可見當時雖無科學之名。而所謂格物與盡物之性。即研究物質而得種種之發明也。與今所謂科學者。無以異。至不誠無物之說。又即研究物質。無絲毫可以假借之謂。故欲求真知識者。當求之於科學。且當求之於科學之試驗。

※衛生※

◉一年來靜坐談

洪文賢

我有個族伯。年紀已有七十多了。健康得狠。去春我回家才有五天便是清明。那日照族例大家都要到祖塋上拜掃。伯亦在內。祖塋離村有六七里遠。伯來往都是步行。抵家吃過午飯。依舊出來玩耍。沒有絲毫疲倦的樣子。我暗暗奇異。後來問他。才曉得伯練習靜坐多年。纔有這樣的康健。回到店後。待打過二更。便上樓實行練習起來。初坐時但覺心潮起落。不定。半月後便狠自然了。且練習此法。不過一年多。不但精神比從前好得多。連那看書善忘。腦痛諸病。都與我脫離了關係。唉。我真不料靜坐有這樣的效果。今將靜坐的方法寫在下面。

未坐之先。須寬衣解帶。然後再以右足抱左足而坐。兩手互握。置於下腹。坐好。行深呼吸十五六次。如覺胸中氣不舒暢。可用右手摩擦小腹多次。氣即舒適。氣既暢適。可閉目坐定。呼吸一任其自然。但坐要正直。更要排去思慮。坐久如脚酸難忍。可輕輕伸直。略事休息。再坐無礙。（乙種酬）

※道德※

◉嘉言錄

馬明初

將欲欺人。必先欺其心。哀莫大於心死。而身死次之。彼之詐極其萬。而不足。我之誠守其一。而有餘。片言之誤。可以起萬口之譏。欲無得罪於衆。先無得罪於獨。凡人免於師傅之嚴。而驟欲獨行其志。遇事之易者未足喜。遇事之難者未足憂。蓋先遇其易。則以易為常。常是禍之源也。先遇其難。則以難為易。為常是福之基也。君子作事。謀始。怪生於罕。而止於習。其事愈近。其理愈遠。其跡愈顯。其用愈藏。大勇不校。大怯亦不校。勇者不校。是不欲校也。怯者不校。是不能校也。私日勝。則心日狹。功因亂而立。名因功而生。世之死於酖者千萬人而一人耳。死於晏安者天下皆是也。兩刃之下。人不容足。兩虎之鬭。獸不容跡。無本之水。朝滿夕除。無本之善。朝銳夕墮。既為沮澤潦水自歸。既為羶肉螻蟻自集。本心易失。利心易昏。借人之短。以攻我之短。借人之失。以攻我之失。牛羊犬豕。醉於豢養。身日肥而死日近。風之無力者不能回舟。（乙種酬）

※經濟※

◉抵押放款與信用放款之得失

樓明遠

抵押放款者。借款人交存抵押品。而後放款人貸以資金者也。信用放款者。借款人之信用確實。而後放款人貸以資金者也。夫放款遽諸信用。營業固較便宜。然就穩妥而言之。實有不如遽諸抵押者在。蓋人心叵測。借款之時。莫不信誓旦旦。又何抵押之必要。迨至還款之期。嘗有一延再延。間或抗不履行者矣。使不交存抵押品。則收回莫卜。其影響於營業。奚如。且即借款人之信用確實。然今日之經濟關係。既形廣泛。復甚密切。一部恐慌。全局牽動。嘗有變生意外。忽焉破產。使不交存抵押品。則收回莫卜。其影響於營業又奚如。故為營業之穩妥起見。不問借款人之信用如何。務必使其交存抵押品。且視其抵押品之價值若干。而後貸以相當之資金。萬一履行失約。即可變賣其抵押品。以收回本利。則營業不至受若何之影響。為我國銀行放款重在抵押。錢莊放款重在信用。此錢莊營業之所以不如銀行之鞏固也。（乙種酬）

◉中藥改良與藥物之發明

許健南

二十世紀非科學昌明之時代乎。科學昌明則農產物之類工藝而進步者。亦與日俱新。吾國藥物。自神農氏採嘗以來。四千六百餘年矣。歷時雖久。而改良與化製。則向乏注意之人。今西藥漸見消行。相形不免見絀。非急起直追。從事藥品之改良。恐中華國粹將有淪亡之痛。惟果欲改良中藥。尤非藥學界化學界會聚一堂。相與研究不足收事半工倍之效。今聞上海粹華製藥廠。有鑒於此。將吾國原有飲片。用化學方法。製為藥水。以便病家。實開改良中藥之新紀元。而為戰勝西藥之嚆矢。健甫不敏。願該廠奮勉圖之。則不僅病家之獲益已也。（未蓋章）

※法制※

◉過失與錯誤之區別

醫丐

刑法上最難辨別而最不可輕易混同者。莫過失與錯誤。若以過失犯罪者謂之過失犯。其罪名也輕。以錯誤犯罪者謂之結果犯。其罪名也重。是非辨別精確。臨時不失於出即失於入。失出失入。均非所以昭平允也。總之過失與錯誤之辨。別當以犯人之意思為標準。無此意思而有此行為者。是謂過失。有此意思而行為不從其意思者。是為錯誤。例如本無殺人之意思。而忽發生殺人之行為者。是即過失也。當以過失犯論。而處以過失殺人罪。如其蓄有殺人之意思。徒以外界之混淆。以致誤殺畜類者。是即錯誤也。當以結果犯論。而處以殺人未遂罪。此無他。蓋刑律處罰之原則。重在意思。而不重在行為。略跡誅心。此過失與錯誤之所以宜乎辨別也。（乙種酬）

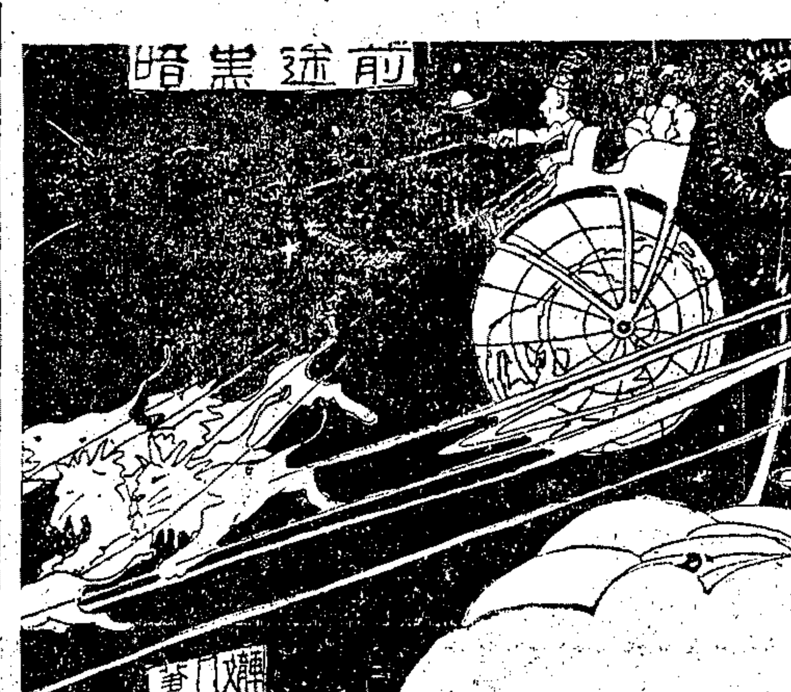

※教育※

◉利用寒假教育農民

文卿

光陰似箭。日月如梭。誠哉斯言。回憶暑期溽暑逼人。日則手書一卷。坐樹陰以避赤帝。晚則鄰侶三五。尋僻靜而談故事。此景此情。猶隱隱約約印在腦際。轉瞬間寒假又屆矣。嘗閱報章。見有若干中等以上學校之學生。集合同志。際茲寒假。提倡辦理義務學校。以收年長失學之平民。俾有國民之常識。又組織文明新劇社。演警世醒世之新劇。以喚醒普通一般人民。作為社會教育之實施。其意美哉。然以此法施諸城市則可用。於鄉村則不可。何也。蓋鄉村農民。拘於環境。故知識狹陋。阨於經濟。故家境貧窮。若以施於城市之義務學校行之鄉村。吾恐農民未必遽能信仰。即多方勸導。有人信仰。則一切費用。又安從出。雖云細微。然亦重要問題也。若演文明新劇。得資若干。以充費用。吾恐一鄉村未必能有多數中等以上學校之學生。即偶有之。農民又未必能出資往觀。有此諸端。是以行於城市之義務學校。及文明新劇。皆不能行於鄉村。既如此。則斯遙遙寒假。農民多無事。經濟稍裕者。則終日賭博飲酒。貧者則終日高臥。里門不但與彼等身心有損。抑且影響於其作業及農業之發展。然則有何法以救濟之。愚意每一鄉村。但有中等以上學校學生一人以上。即可於該村覓一較大之屋宇。日日召集該村農民。勿論其生理年齡之老幼。但視其智力程度之高低。用講演法。授以普通常識及農業上智識。蓋此於農民有切身利害關係。於農業發展亦有莫大關係。至若農民思想習慣。大多偏於迷信。故過水鬼祟。弗知防驅。反以為有神操縱。是農民思想習慣。皆宜改變之。使知科學原理。他如關於農事方面。種子之檢察。與改良害蟲之防驅。肥料之選擇。土壤之辨別。等種種方法。皆宜詳細教導之。一次不明瞭。更述之。仍不明瞭。更述之。必俟透徹了解而後止。果能循此做去。不僅養成農民之良好道德。與普通常識。更可為將來實施農村教育之預備。及改造農村之先導。愚意如此。想在農村之中學以上之同學。定不乏人。亦能信愚言之不謬乎。（乙種酬）

※雜錄※

◉學校不應放陰曆年假之理由

伯顯

今將陰曆年終各校預備放假。然余以為學校不應放陰曆年假。其故有三。試述如下。

㈠若稍具新智識之人。無不知我國應廢棄陰曆而用陽曆以趨世界大同。惟因我國舊習慣根深蒂固。不易革除。以致通行數年。無甚效果。然學生為中國最有希望之人。即負改造社會之責任。應為社會作榜樣。若仍任學校放陰曆年假。豈非贊助中國社會不廢棄陰曆耶。且若吾輩欲提倡陽曆。他人以此詰問。更何以對。

㈡近年來調查各學校之情形。學生生病人數。大多在暑假前後。因此證明天氣炎熱。不適於用功讀書。故與其放陰曆年假。無如延長暑假。

㈢學校放陰曆年假。無非使於學生回家尋快樂。然我以為在學生時代。無所為除夕元旦。應時讀書。不致隔時太久。而有失忘等情。礙於上進。且若舊曆新年。不在家中。可免得社會上種種惡習慣。如飲酒賭博等。引誘豈不是好。

觀以上五種理由。學校不應放陰曆年假。甚明。惜我國學校行之者。無幾。惟南京金陵大學有先見之明。自去年起即無陰曆年假。希望各學校皆能實行。則不得不謂為我國學校之一大進步也。（乙種酬）

上海棋盤街文明書局發行
五彩精印 新式賀年信片 金彩輝煌 美麗悅目 詞句典雅 各界咸宜
甲種 每張三分　乙種 每張二分　丙種 每張一分二
賀年信封每個五厘

聲明影射
啓者小行開設滬上經已數十餘年所出各牌肥皂均貨真價實遐邇聞名前有不法之徒假冒小行牌號可稽奈日久玩生近又聞有無恥之徒專仿小行牌名將劣皂在內地一帶混售似此故態復萌情殊可恨除派人四出訪查外如一經查出立即送官懲辦勿謂言之不預也特此聲明

婁媛成記錢莊清理家務要事
本莊於民國六年九月間設於本埠……由經理人……收欠……延遲未交以致清算手續不能告竣茲特定期催告

明州世醫 陳伯威令嗣紹宸 花柳專門

介紹專門花柳病科 周文卿
周君文卿甬江大族家學淵源懸壺海上已閱二十餘年獨於花柳一科尤為擅長無論白濁橫痃魚口便毒下疳爛至危極險之症均可包醫出立保單限期全愈逾限不瘳可還原洋且保永遠不發……周君尤善手術割症並六零六靜脈注射以及最新發明淋濁血清等特別注射絕無痛苦有口皆碑……診所在六馬路……
介紹人 虞洽卿 沈聯芳 王一亭 傅筱庵 陸崧侯 莫子經 林仲立 李英石

滬上耆醫……特延陳君伯威主任毒科……
六馬路東首第五家 懷安醫局 紹震醫學士
贊成人 朱葆三 沈聯芳 楊小川 虞洽卿 謝蘅牕 傅筱庵 周金箴 顧馨一 姚紫若 謝仲笙 吳鶴庭 王一亭 梁炳垣 項如松
丙1015

感謝良濟局治白濁痛苦立止
周鳴岐醫生治橫痃下疳藥到病除

◉◉新華書局 新書 各種書籍
因紳商學界來函要求 歲尾大拍賣十八天
大家注意

本局開設滬上已歷多年●出版各書亦不下有數千百種之多●價廉物美●早已馳名中外●婦孺皆知矣●今年夏秋之間●為優待顧客起見●舉行特別大拍賣前後兩次●辱荷諸君惠然光臨●躋躍來購爭先空後●正是門庭如市戶限為穿●外埠函購者亦紛至沓來●積擁如山●大有山陰道上●豈接不暇之概●雖其間不免稍有從擱之從而究竟信用一毫未失●惟是敝局事務過繁●對於本埠諸君得心應手●獨於外埠主顧未能立刻答復●賓深抱歉●令為顧全大局起見特設通信購書部一組●添用人手數十人●專理外埠通信購書爭宜●茲得本外各埠來函紛紛函請再事舉行大拍賣一次●敝局情有難却●特於除歷十二月十一日起至十二月念九日止●舉行歲尾大拍賣一十八天●凡上次二十四家書局之各種書籍●仍歸敝局一家經售外●復加民權素等●優美最新小說諸書●數百種●一律歸本局特別拍賣●價發格外便宜●招待萬分週至●務乞光臨選購●欲可從心●勿以機會當前●失之交臂為幸●茲將拍賣各書名目羅列於下●新請公鑒●上海新華書局啓

下列各書歲尾大拍賣一律祇收一角

書名	拍賣價
民權素	大拍賣收祇大洋一角
中華民國再造史	大拍賣收祇大洋一角
學校軍事教育	大拍賣收祇大洋一角
何海鳴先生主幹 寸心雜誌	大拍賣收祇大洋一角
春雨黎花館叢刊	大拍賣收祇大洋一角
軍政及軍備	大拍賣收祇大洋一角
頭本男女大笑話	大拍賣收祇大洋一角
二本男女大笑話	大拍賣收祇大洋一角
現代名人風流史	大拍賣收祇大洋一角
解放婦女照妖鏡	大拍賣收祇大洋一角
花界姊妹風月史	大拍賣收祇大洋一角
男女養生寶鑑	大拍賣收祇大洋一角
新出求子百法	大拍賣收祇大洋一角
財運預知法	大拍賣收祇大洋一角
新出測字秘訣	大拍賣收祇大洋一角

下列各書歲尾大拍賣每種一角五分

書名	拍賣價
大增訂 蔡元培青年指南	大拍賣收祇大洋一角五分
大增訂 王羲之寫字秘訣	大拍賣收祇大洋一角五分
大增訂 學生百科大全	大拍賣收祇大洋一角五分
大增訂 學生白話字典	大拍賣收祇大洋一角五分
大增訂 新式白話尺牘	大拍賣收祇大洋一角五分
大增訂 兒童識字捷訣	大拍賣收祇大洋一角五分
大增訂 新出畜養全書	大拍賣收祇大洋一角五分
大增訂 廢物利用全書	大拍賣收祇大洋一角五分
大增訂 萬國奇術全書	大拍賣收祇大洋一角五分
大增訂 紹興師爺	大拍賣收祇大洋一角五分
大增訂 社會怪現狀	大拍賣收祇大洋一角五分
大增訂 天勝娘魔術大全	大拍賣收祇大洋一角五分
大增訂 諸葛亮隱身法	大拍賣收祇大洋一角五分
大增訂 唐寅風流書譜	大拍賣收祇大洋一角五分
大增訂 唐寅風流書譜	大拍賣收祇大洋一角五分

下列各書歲尾大拍賣一律祇收兩角

書名	拍賣價
新出版 新笑話一萬種	大拍賣收祇大洋兩角
新出版 新笑話三百種	大拍賣收祇大洋兩角
新出版 荷花大少爺趣史	大拍賣收祇大洋兩角
新出版 嫖界阿木林趣史	大拍賣收祇大洋兩角
新出版 和尚尼姑趣史	大拍賣收祇大洋兩角
新出版 呆女壻趣史	大拍賣收祇大洋兩角
新出版 守財奴趣史	大拍賣收祇大洋兩角
新出版 怕老婆趣史	大拍賣收祇大洋兩角
新出版 小滑頭遊滬記	大拍賣收祇大洋兩角
新出版 阿木林遊滬記	大拍賣收祇大洋兩角
新出版 瞎三話四	大拍賣收祇大洋兩角
新出版 南京拐子	大拍賣收祇大洋兩角
新出版 上海滑頭世界	大拍賣收祇大洋兩角
新出版 滑稽小說大觀	大拍賣收祇大洋兩角
新出版 白話艷情書信	大拍賣收祇大洋兩角

注意 本局拍賣各書名目甚繁本埠諸公最好務請光臨前來選購外埠函購郵票通用寄費加一成半掛號另加五分信到與正原班同件

◉上海英租界麥家圈中市新華書局歲尾大拍賣場啟

上海中醫學會發行
中醫雜誌 第一期出版
內容分專著學說醫案藥性驗方筆記釋辨錄等計十餘門約八九萬言切實發揮確為有功醫藥之作除分寄各地會員外餘照成本發售以公同好洋裝一大冊定價大洋二角外埠郵費加一書存無多欲購從速
（總發行所）西門城內石皮街上海中醫學會
（代售處）中華書局 公民書局 掃葉山房 千頃堂 文瑞樓 著易堂
乙438

新到久大精鹽牙粉漱口水
本公司牙粉漱口水純從鹽質中提出實為保衛牙齒之品……各省暢銷……本埠各大公司藥房均有經售……上海……電話